

2023 차 의과학대학교 수시 모집요강

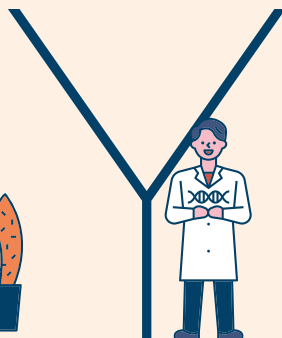

첨단 의술과 미래형 교육을 통한 글로벌 의학기술의 실현

건강하고 풍요로운 삶을 선도하는 차병원과
미래 첨단 의학을 견인하는 차 의과대학교가
함께 만드는 글로벌 의료기술의 혁신,
차병원·바이오그룹은 의료 네트워크를 통해
의술과 교육이 하나되어
첨단 의술과 교육을 실현하며,
4차 산업혁명 시대에 부응하는
글로벌 의학기술의 미래 인재를 양성합니다.

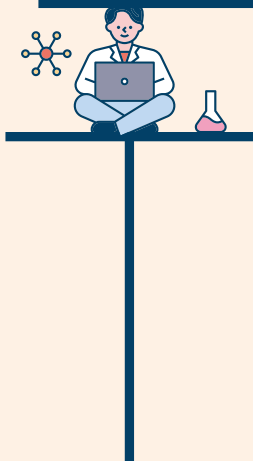
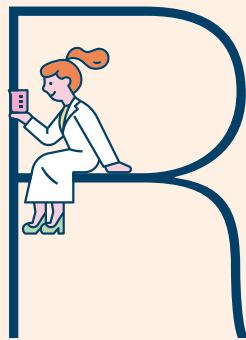
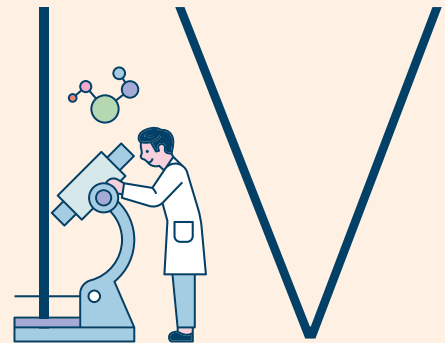
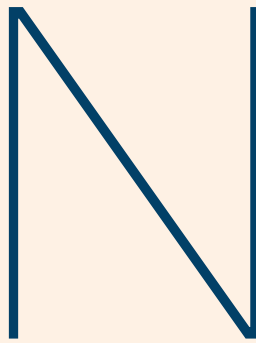
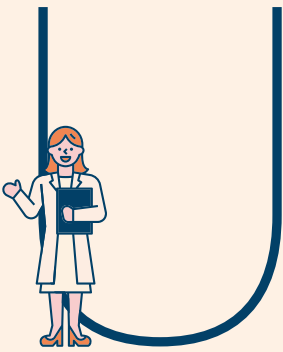
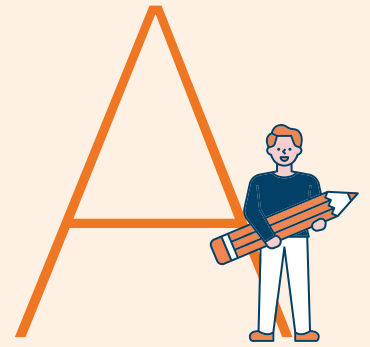
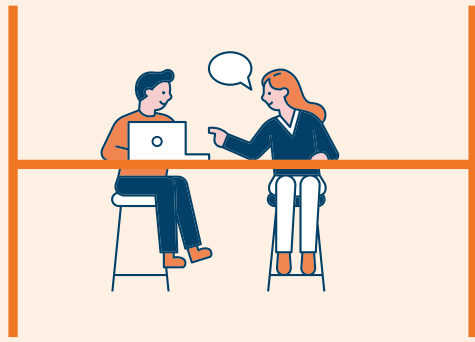
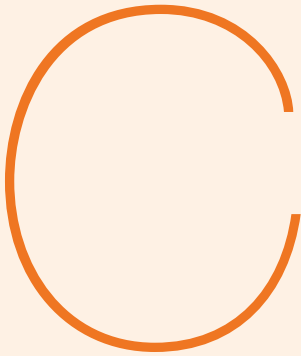

전 세계

7 개국

의료기관

86 개

임직원

14,000 명

의료진

1,800 명

CHA네트워크

세계적인 의술과 인술을 갖춘 의료 인재 양성

- 차병원, 연구소, 기업 등이 연결된 교육환경을 갖추어 이론과 실무, 인성과 실력을 겸비한 글로벌 인재 양성
- 국내 최고의 의과학융합 특성화대학
- 줄기세포, 인간유전체 및 난임생식 연구 분야 세계적 수준의 원천기술 확보
- 차병원 통합줄기세포 및 생식의학 클러스터 형성

최초, 최고의 탁월한 성과

- 세계 최초 유리화난자동결 보존법 개발, 난자은행 설립
- 총 70여 종의 인간배아줄기세포 확립
- 세계 최초 미성숙 난자의 체외배양 임신 성공
- 국내 최초 복강경 수술 도입
- LA 할리우드 차병원 인수, 해외 역진출 1호
- 美 최대 생식의학회 '차광렬 줄기세포상' 제정



CHA 의과학대학교
차병원

대한민국 대표 글로벌 헬스케어 선도 차병원·바이오그룹

차병원·바이오그룹은 전 세계 7개국에 86곳의 의료기관과 1,800명의 의료진을 보유, 대한민국을 대표하는 글로벌 헬스케어 그룹입니다. 차병원은 강남, 분당, 일산, 구미, 서울역, 대구, 미국 LA, 싱가포르 등에 위치해 있고 호주에도 난임센터를 구축해 글로벌 헬스케어를 선도하고 있습니다.

국내 최대 규모 미래형 바이오 연구원 차바이오컴플렉스

국내 최대 규모의 미래형 연구단지 차바이오컴플렉스는 국내 유일 산학연병 융합 연구소입니다. 의학전문대학원, 의과학연구소, 휴식공간, 강당을 겸용하는 극장, 컨벤션 센터, 3D 영상 미디어관, 피트니스센터, 첨단 도서관을 갖추고 있으며, 차병원의 일상이 곳곳에 스며든 글로벌 헬스케어의 미래를 선도하는 국내의 대표적인 바이오 연구원입니다.

무전공 입학 '전공자유선택' 도입

무전공 입학

입학

- 대학 전체 단위로 신입생 모집
(간호대학, 약학대학은 지정학과로 제외)

모집단위	인원
미래융합대학*	394명
간호대학	80명
약학대학	30명

*무전공 선발

1학년

- '차다움'을 기르는 역량으로 교양교육 고도화:
차오름 교양대학
- 1학년의 소속감 고취를 위해 비교과 프로그램 운영
(희망전공 기준: 담임 교수제, 팀 활동, 선배 멘토링 등)

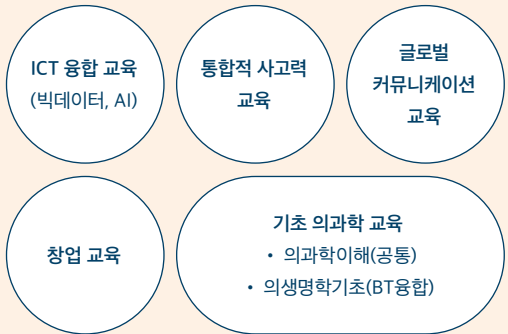

2학년

전공 선택

- 전공 선택 시 정원 제한 없음

전공	
헬스케어융합학부	<ul style="list-style-type: none"> • 디지털보건의료전공 • 스포츠의학전공 • 경영학전공 • 미디어커뮤니케이션학전공 • 심리학전공 • AI의료데이터학전공
생명과학부	<ul style="list-style-type: none"> • 세포·유전자재생의학전공 • 시스템생명과학전공 • 바이오식의약학전공

선택은
입학 후

3학년

전공변경 가능

4학년



2023학년도 수시 모집요강

- 06 I. 전형 요약 및 주요 사항(변경 사항)
- 08 II. 모집단위 및 입학 정원
- 08 III. 전형별 모집 인원
- 09 IV. 원서 접수 및 전형 일정
- 11 V. 세부 전형별 안내
 - 11 01. 학생부교과(CHA학생부교과전형)
 - 14 02. 학생부교과(지역균형선발전형)
 - 16 03. 학생부종합(CHA학생부종합전형)
 - 19 04. 학생부종합(고른기회특별전형)
 - 25 05. 학생부종합(농어촌학생특별전형)
 - 28 06. 학생부종합(기회균등특별전형)
- 31 VI. 학생부종합전형 안내
- 34 VII. 학생부교과전형 안내
- 37 VIII. 지원자 유의 사항
- 41 IX. 등록포기 및 등록금 환불 안내
- 41 X. 전형료 및 전형료 환불 안내
- 43 XI. 제출서류 양식 안내

※ 본 수시 모집요강은 대학 구조개혁을 위한 학과 개편 및 정원 조정에 따라 변경될 수 있습니다. 최종확정본은 원서접수 이전에 본교 입학안내 홈페이지에서 반드시 확인하시기 바랍니다.



I. 전형 요약 및 주요 사항(변경 사항)

01. 전형 요약

전형유형	정원구분	전형명	주요사항(전형방법 및 반영비율)	모집인원
학생부교과	정원내	학생부교과(CHA학생부교과전형)	<ul style="list-style-type: none"> 전형방법(단계별) 1단계: 학생부교과 100%(4배수) 2단계: 1단계 점수 70% + 면접 30% 	77
		학생부교과(지역균형선발전형)	<ul style="list-style-type: none"> 전형방법(일괄합산) 학생부교과 100% 	56
학생부종합	정원내	학생부종합(CHA학생부종합전형)	<ul style="list-style-type: none"> 전형방법(단계별) 1단계: 서류 100%(3배수 내외) 2단계: 1단계 점수 70% + 면접 30% 	179
		학생부종합(고른기회특별전형)		29
	정원의외	학생부종합(농어촌학생특별전형)	<ul style="list-style-type: none"> 전형방법(일괄합산) 서류 100% 	20
		학생부종합(기회균등특별전형)		7
합계				368

02. 전형별 지원자격 요약

구분	학생부교과			학생부종합								
	CHA학생부 교과전형	지역균형 선발전형	CHA학생부 종합전형	고른기회특별전형					농어촌학생 특별전형	기회균등 특별전형		
				국가보훈	농어촌학생	기회균등	서해5도 학생	특성학교 졸업자				
국내 고교	일반고	○	○	○	○	○	○	○	○	×	○	○
	자율고	○	○	○	○	○	○	○	○	×	○	○
	특수목적고	○	○	○	○	×	○	×	×	×	×	○
	특성학교	○	○	○	○	○	○	○	○	○	○	○
국외 고교	○	×	○	○	×	○	×	×	×	×	×	○
검정고시	○	×	○	○	×	○	×	×	×	×	×	○

03. 주요 변경사항

구분	변경사항																													
모집단위 통합	변경 전 의생명과학과 바이오공학과 식품생명공학과 AI보건의료학부 스포츠의학과	데이터경영학과 의료홍보미디어학과 미술치료학과 상담심리학과 → 미래융합대학																												
입학정원 변경	변경 전 간호대학 70명	변경 후 간호대학 80명																												
수시전형별 모집인원	변경 전 <table border="1"> <tr> <td rowspan="2">학생부교과</td> <td>CHA학생부교과전형</td> <td>77</td> </tr> <tr> <td>CHA학교장추천전형</td> <td>55</td> </tr> <tr> <td rowspan="4">학생부종합</td> <td>CHA학생부종합전형</td> <td>181</td> </tr> <tr> <td>고른기회특별전형</td> <td>28</td> </tr> <tr> <td>농어촌학생특별전형</td> <td>20</td> </tr> <tr> <td>기회균등특별전형</td> <td>7</td> </tr> </table>	학생부교과	CHA학생부교과전형	77	CHA학교장추천전형	55	학생부종합	CHA학생부종합전형	181	고른기회특별전형	28	농어촌학생특별전형	20	기회균등특별전형	7	변경 후 <table border="1"> <tr> <td rowspan="2">학생부교과</td> <td>CHA학생부교과전형</td> <td>77</td> </tr> <tr> <td>지역균형선발전형</td> <td>56 (+1)</td> </tr> <tr> <td rowspan="4">학생부종합</td> <td>CHA학생부종합전형</td> <td>179 (-2)</td> </tr> <tr> <td>고른기회특별전형</td> <td>29 (+1)</td> </tr> <tr> <td>농어촌학생특별전형</td> <td>20</td> </tr> <tr> <td>기회균등특별전형</td> <td>7</td> </tr> </table>	학생부교과	CHA학생부교과전형	77	지역균형선발전형	56 (+1)	학생부종합	CHA학생부종합전형	179 (-2)	고른기회특별전형	29 (+1)	농어촌학생특별전형	20	기회균등특별전형	7
학생부교과	CHA학생부교과전형		77																											
	CHA학교장추천전형	55																												
학생부종합	CHA학생부종합전형	181																												
	고른기회특별전형	28																												
	농어촌학생특별전형	20																												
	기회균등특별전형	7																												
학생부교과	CHA학생부교과전형	77																												
	지역균형선발전형	56 (+1)																												
학생부종합	CHA학생부종합전형	179 (-2)																												
	고른기회특별전형	29 (+1)																												
	농어촌학생특별전형	20																												
	기회균등특별전형	7																												
전형명칭 변경	변경 전 수시 학생부교과 CHA학교장추천전형	변경 후 수시 학생부교과 지역균형선발전형																												
지원 자격	변경 전 학생부교과(CHA학생부교과전형) • 국내 고등학교 졸업(예정)자 학생부종합(고른기회특별전형) • 국가보훈대상자 • 농어촌학생 • 서해5도 학생 • 기회균등(기초생활수급자, 차상위계층, 한부모가족지원대상자)	변경 후 학생부교과(CHA학생부교과전형) • 국내 고등학교 졸업(예정)자 • 국외 고등학교 졸업(예정)자 및 법령에 의하여 이와 동등 이상의 학력이 있다고 인정되는 자(추가) 학생부종합(고른기회특별전형) • 국가보훈대상자 • 농어촌학생 • 서해5도 학생 • 기회균등 • 특성학교 졸업자(추가)																												
전형방법 및 전형요소	• 대상전형: 학생부교과(CHA학생부교과전형) <table border="1"> <tr> <th>변경 전</th> <th>사정단계</th> <th>학생부(교과)</th> <th>면접평가</th> <th>선발배수</th> </tr> <tr> <td>1단계</td> <td>100%</td> <td>-</td> <td>3배수</td> </tr> <tr> <td>2단계</td> <td>70%</td> <td>30%</td> <td>-</td> </tr> </table>	변경 전	사정단계	학생부(교과)	면접평가	선발배수	1단계	100%	-	3배수	2단계	70%	30%	-	• 대상전형: 학생부교과(CHA학생부교과전형) <table border="1"> <tr> <th>변경 후</th> <th>사정단계</th> <th>학생부(교과)</th> <th>면접평가</th> <th>선발배수</th> </tr> <tr> <td>1단계</td> <td>100%</td> <td>-</td> <td>4배수</td> </tr> <tr> <td>2단계</td> <td>70%</td> <td>30%</td> <td>-</td> </tr> </table>	변경 후	사정단계	학생부(교과)	면접평가	선발배수	1단계	100%	-	4배수	2단계	70%	30%	-		
변경 전	사정단계	학생부(교과)	면접평가	선발배수																										
1단계	100%	-	3배수																											
2단계	70%	30%	-																											
변경 후	사정단계	학생부(교과)	면접평가	선발배수																										
1단계	100%	-	4배수																											
2단계	70%	30%	-																											
제출서류	변경 전 자기소개서 활용 (한국대학교육협의회 자기소개서 공통문항)	변경 후 자기소개서 폐지																												
교과성적 반영방법	• 대상전형: 학생부교과전형 공통 변경 전 영어교과에 한해 3학년 1학기까지의 이수단위 합이 20단위 미만일 경우, 취득한 영어교과 성적의 90%를 반영	변경 후 국어교과에 한해 3학년 1학기까지의 이수단위 합이 16단위 미만일 경우, 취득한 국어교과 성적의 90%를 반영																												



II. 모집단위 및 입학정원

모집단위(단과대학)	전공		입학정원
간호대학	간호학과		80
약학대학	약학과		30
미래융합대학	생명과학부	세포·유전자재생의학전공 시스템생명과학전공 바이오키약학전공	394
	헬스케어융합학부	디지털보건의료전공 스포츠의학전공 경영학전공 미디어커뮤니케이션학전공 심리학전공 SI의료데이터학전공	
합계			504

※ 간호학 학사학위 프로그램 재단법인 한국간호교육평가원 인증 획득(2019. 12. 17.)

※ 2023학년도 편제 및 정원조정에 따라 모집단위, 학과 명칭, 모집인원 등은 변경될 수 있으며, 신입학 모집에 합격하여 등록한 학생은 변경된 편제에 따라야 함



III. 전형별 모집인원

단과대학 (모집단위)	수시						정시		계	
	정원내			정원외			소계	모집 인원		모집 군
	학생부교과		CHA 학생부 종합전형	학생부종합						
	CHA 학생부 교과전형	지역균형 선발전형		고른기회 특별전형	농어촌학생 특별전형	기회균등 특별전형				
간호대학	10	16	24	5	2	1	58	25	다군	83
약학대학	4	4	10	-	3	5	26	12	나군	38
미래융합대학	63	36	145	24	15	1	284	126	다군	410
합계	77	56	179	29	20	7	368	163	-	531

※ 모집단위별로 입학한 학생의 전공 선택은 본교 규정에 따름

※ 수시모집 미충원인원은 정시모집에서 선발함



IV. 원서접수 및 전형일정

01. 입학원서 접수방법(한국형 공통원서접수시스템 적용)

원서접수사이트 접속	<ul style="list-style-type: none"> 원서접수대행사(진학어플라이)
회원가입 및 로그인	<ul style="list-style-type: none"> 반드시 지원자 본인 명의로 회원 가입해야 함(보호자 등 타인 아이디로는 원서접수 불가)
유의사항 확인 및 동의	<ul style="list-style-type: none"> 인터넷 원서접수 유의사항을 반드시 읽고 접수 관련 동의서 확인 후 진행
원서 입력 및 사진 첨부	<ul style="list-style-type: none"> 개인 인적사항, 연락처, 전형유형, 모집단위 등을 정확히 기입해야 하며, 누락/오기에 대한 책임은 지원자 본인에게 있음 사진은 최근 6개월 내 촬영한 증명사진 파일(JPEG파일 형식)로 업로드 함
원서 입력사항 확인	<ul style="list-style-type: none"> 전형료 납부 전 반드시 최종 작성 내용을 확인해야 함 ※ 전형료 납부 후에는 전형유형 및 모집단위 등 기재사항 수정 불가
전형료 결제	<ul style="list-style-type: none"> 무통장 입금, 신용카드 결제, 휴대폰 결제 등을 통하여 전형료 납부 ※ 전형료 납부 후에는 원서접수 취소가 불가함
수험번호 확인	<ul style="list-style-type: none"> 전형료 결제 후 수험번호가 부여되면 원서접수가 정상적으로 처리된 것임
서류 제출(해당자)	<ul style="list-style-type: none"> 제출 기한: 2022. 9. 13.(화) ~ 9. 19.(월) 제출방법: 등기우편 또는 방문 제출 <ul style="list-style-type: none"> ▶ 발송용 봉투표지를 대봉투 겉면에 부착하여 발송(봉투표지는 원서접수 후 사이트에서 출력) ▶ 마감일 우체국 소인 유효 ▶ 방문 제출 시 마감일 17:00까지(주말 및 공휴일 방문접수 불가) 제출처: (우) 11160 경기도 포천시 해룡로 120 차 의과학대학교 입학홍보처

02. 복수지원 허용범위

- 수시모집의 모든 전형 간 복수지원이 가능하나, 동일 전형 내에서는 1개의 모집단위에만 지원 가능함

IV. 원서접수 및 전형일정



03. 전형일정

구분	일정	비고	
원서접수	2022. 9. 13.(화) 09:00 ~ 9. 17.(토) 18:00	원서접수대행사(진학어플라이) 접수 ※ 인터넷 접수만 실시	
서류 제출 (해당자)	2022. 9. 13.(화) ~ 9. 19.(월)	<ul style="list-style-type: none"> 제출 기한: 2022. 9. 13.(화) ~ 9. 19.(월) 제출방법: 등기우편 또는 방문 제출 ▶ 발송용 봉투표지를 대봉투 겉면에 부착하여 발송 (봉투표지는 원서접수 후 사이트에서 출력) ▶ 마감일 우체국 소인 유효 ▶ 방문 제출 시 마감일 17:00 까지(주말 및 공휴일 방문접수 불가) • 제출처: (우) 11160 경기도 포천시 해룡로 120 차 의과학대학교 입학홍보처	
추천서 제출	2022. 9. 19.(월) ~ 9. 23.(금)	• 학생부교과(지역균형선발전형)에 지원 시 재학 중(또는 졸업한)인 고등학교와 반드시 사전협의 후 원서접수 요망 ※ 원서접수대행사(진학어플라이)를 통한 추천서 제출	
1단계 합격자 발표	2022. 10. 21.(금) 16:00	[전 모집단위] • 학생부교과(CHA학생부교과전형)	입학안내 홈페이지에 공지 (https://admission.cha.ac.kr)
	2022. 11. 1.(화) 16:00	[전 모집단위] • 학생부종합(CHA학생부종합전형) • 학생부종합(고른기회특별전형)	
면접평가	2022. 10. 29.(토)	[전 모집단위(약학대학 제외)] • 학생부교과(CHA학생부교과전형)	
	2022. 11. 4.(금) ~ 11. 6.(일) 중 해당 모집단위 지정일(추후 공지)	[전 모집단위(약학대학 제외)] • 학생부종합(CHA학생부종합전형) • 학생부종합(고른기회특별전형)	
	2022. 11. 25.(금) ~ 11. 27.(일) 중 해당 전형 지정일(추후 공지)	[약학대학] • 학생부교과(CHA학생부교과전형) • 학생부종합(CHA학생부종합전형)	
최종합격자 발표	2022. 10. 21.(금) 16:00	[전 모집단위(약학대학 제외)] • 학생부교과(지역균형선발전형)	
	2022. 12. 8.(목) 16:00	[전 모집단위(약학대학 제외)] (수능최저학력기준 미적용)	
	2022. 12. 15.(목) 16:00	[약학대학] (수능최저학력기준 적용)	
최초합격자 등록	2022. 12. 16.(금) ~ 12. 19.(월)	입학안내 홈페이지에 공지 (https://admission.cha.ac.kr)	
총원합격자	발표: 2022. 12. 20.(화) ~ 12. 26.(월) 18:00 등록: 2022. 12. 21.(수) ~ 12. 27.(화) 16:00		
잔여등록금 납부	2023. 2. 7.(화) ~ 2. 9.(목)		

※ 본교 사정에 따라 위 일정은 변경될 수 있음

※ 2023학년도 대학수학능력시험일: 2022. 11. 17.(목), 성적통지일: 2022. 12. 9.(금)

V. 세부 전형별 안내



01. 학생부교과(CHA학생부교과전형)

① 모집단위 및 모집인원

77명

단과대학(모집단위)	모집인원
간호대학	10
약학대학	4
미래융합대학	63
합계	77

② 지원자격

국내·외 고등학교 졸업(예정)자 또는 법령에 의하여 이와 동등 이상의 학력이 있다고 인정된 자

③ 수능최저학력기준

없음(약학대학 제외)

약학대학 - 국어, 수학(미적분/기하), 탐구(사회/과학 2과목 평균, 탐구 소수점 이하 절사) 3개 영역 등급 합 6등급 이내

④ 전형방법

구분		학생부(교과)	면접평가	합계	선발배수
1단계	반영비율	100%	-	100%	4배수
	최고점/최저점	700점/0점	-	700점/0점	
2단계	반영비율	70%*	30%	100%	-
	최고점/최저점	700점/0점	300점/0점	1,000점/0점	

*1단계 성적

⑤ 선발원칙

- 1단계: 학교생활기록부(교과) 점수의 총점 석차 순으로 모집단위별 모집인원의 4배수 선발
 - 2단계: 총점 석차 순(1단계 성적 70% + 면접평가 30%)으로 모집단위별 모집인원 최종 선발
 - 제출서류를 제출하지 않은 경우 선발 대상에서 제외
 - 면접 대상자 중 면접 결시자는 선발 대상에서 제외
 - 면접평가 점수가 일정 수준 이하인 경우 선발 대상에서 제외
 - 학교생활기록부(교과) 성적을 산출할 수 없는 경우 선발 대상에서 제외
- ※ 학교생활기록부 반영방법: [Ⅶ. 학생부교과전형 안내(P.34~35)] 참조
- 대입전형의 공정성을 심각하게 위배하는 경우에는 선발 대상에서 제외, 합격 취소

⑥ 전형일정

[Ⅳ. 원서접수 및 전형일정 - 03. 전형일정(P.10)] 참조

V. 세부 전형별 안내



⑦ 제출서류

대상자	구분	제출방법		제출서류
		온라인	등기우편/ 방문	
국내 고교 졸업(예정)자 중, 학교생활기록부 온라인 제공 동의자	필수	○	-	<ul style="list-style-type: none"> • 학교생활기록부 ※ 원서접수사이트(진학어플라이)에서 온라인 제공 동의 체크 시, 제출 필요 없음
국내 고교 졸업(예정)자 중, 학교생활기록부 온라인 제공 미동의자 및 불가자	필수 (해당자)	-	○	<ul style="list-style-type: none"> • 학교생활기록부 1부 ※ 교육기관, 공공기관, 무인민원발급기, 인터넷 발급
국외 고교 졸업(예정)자	필수 (해당자)	-	○	<ul style="list-style-type: none"> • 고등학교 졸업(예정)증명서 또는 졸업장(Diploma) 1부 • 고등학교 성적증명서 또는 학교생활기록부 1부 • 재학(졸업) 고등학교의 학제(교육과정, 학점체계) 등에 대한 정보 제공서류(A4 사이즈 단면, 5페이지 이내) ※ 아포스티유 또는 학교 소재국 영사관의 영사확인 인증 필수
고등학교 졸업 학력 검정고시 합격자	필수 (해당자)	○	(○)	<ul style="list-style-type: none"> • 고등학교 졸업 학력 검정고시 합격증명서 1부 • 고등학교 졸업 학력 검정고시 성적증명서 1부 ※ 검정고시 자료 온라인 제공 동의자는 제출 필요 없음 ※ () 표시에 해당하는 온라인 제공 미동의자 등은 등기우편/방문 제출
개명했거나 주민등록번호가 변경된 지원자	필수 (해당자)	-	○	<ul style="list-style-type: none"> • 주민등록표초본 1부 ※ 제출서류 중 일부와 입학원서의 이름 또는 주민등록번호가 불일치하는 경우에 한해 제출

※ 서류 제출 원칙

- 제출서류는 2022. 8. 31.(수) 이후 발급된 것에 한하여 인정
- 모든 서류는 원본제출을 원칙으로 하며, 사본제출 시 반드시 원본대조필(발급기관, 출신고교 또는 본교 입학홍보처에서 확인)을 받은 서류를 제출

⑧ 면접평가

[VII. 학생부교과전형 안내 - 02. 학생부교과전형의 면접평가(P.36)] 참조

⑨ 동점자 처리기준

순위	1단계 기준	2단계 기준
1순위	반영교과 이수단위의 합계가 높은 자	면접평가 점수 우수자
2순위	영어 교과성적 환산점수가 높은 자	면접평가 전공적합성 점수 우수자
3순위	3학년 1학기 학생부교과성적 환산점수가 높은 자	면접평가 발전가능성 점수 우수자
4순위	2학년 학생부교과성적 환산점수가 높은 자	면접평가 인성 점수 우수자
5순위	1학년 학생부교과성적 환산점수가 높은 자	-
6순위	미래융합대학 지원자: 고등학교 학생부 국어 교과성적 환산점수가 높은 자	-
	간호대학, 약학대학 지원자: 고등학교 학생부 수학 교과성적 환산점수가 높은 자	
7순위	영어교과 이수단위의 합계가 높은 자	-
8순위	성취도(가산점) 합이 높은 자	-

※ 동점자 처리기준 적용 후에도 동점자 발생 시에는 본교 「대학입학전형관리위원회」의 결정에 따라 합격자를 선발함

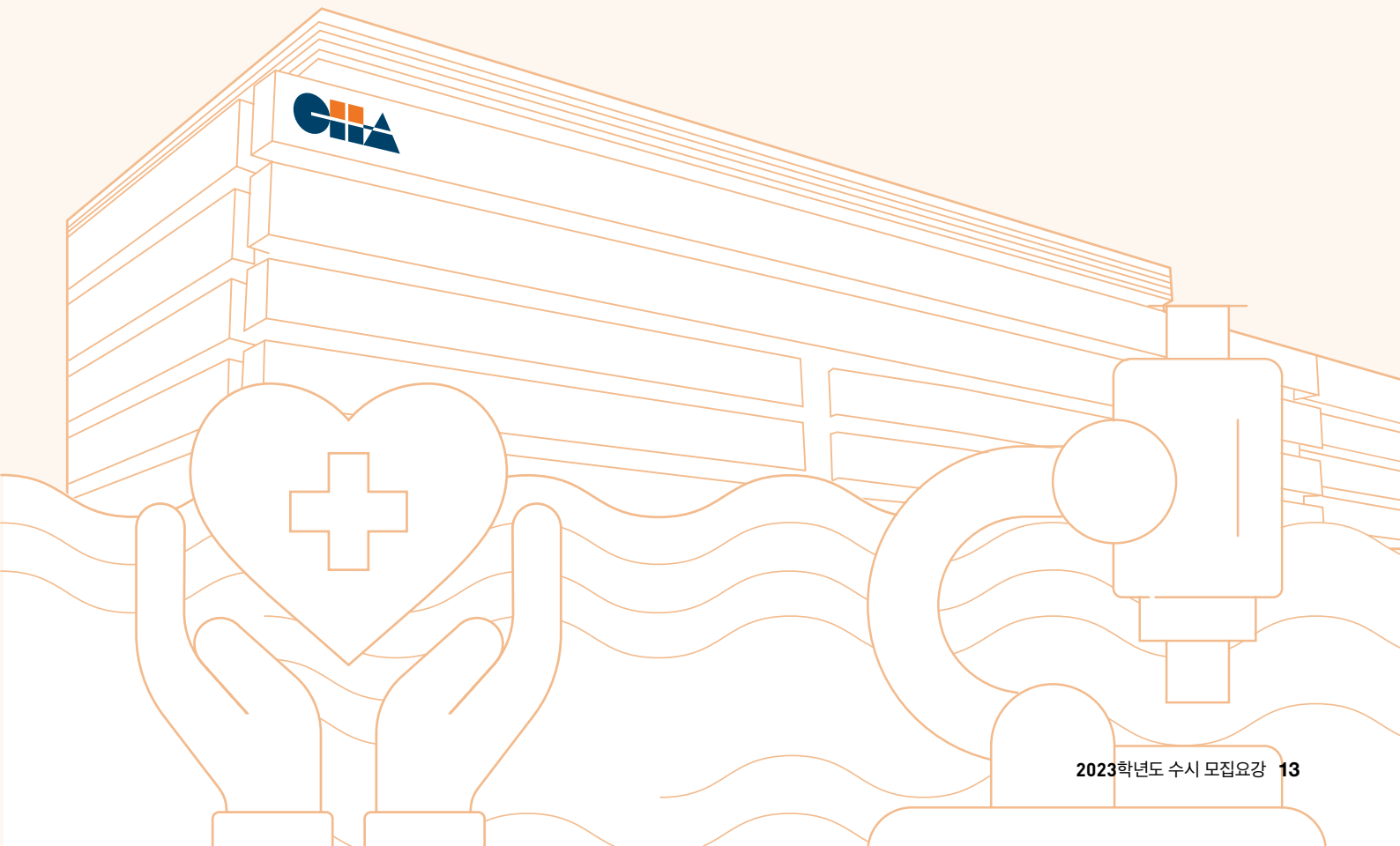

V. 세부 전형별 안내



02. 학생부교과(지역균형선발전형)

1 모집단위 및 모집인원

56명

단과대학(모집단위)	모집인원
간호대학	16
약학대학	4
미래융합대학	36
합계	56

2 지원자격

국내 고등학교 졸업(예정)자로서 학교생활이 타의 모범이 되어 해당 학교장의 추천을 받는 자
(고교별 추천인원 제한 없음)

3 수능최저학력기준

없음(약학대학 제외)

약학대학 - 국어, 수학(미적분/기하), 탐구(사회/과학 2과목 평균, 탐구 소수점 이하 절사) 3개 영역 등급 합 6등급 이내

4 전형방법

100%

학생부

구분		학생부(교과)	합계
일괄합산	반영비율	100%	100%
	최고점/최저점	1,000점/0점	1,000점/0점

5 선발원칙

- 학교생활기록부(교과) 점수의 총점 석차 순으로 모집단위별 모집인원 선발
 - 제출서류를 제출하지 않은 경우 선발 대상에서 제외
 - 학교생활기록부(교과) 성적을 산출할 수 없는 경우 선발 대상에서 제외
- ※ 학교생활기록부 반영방법: [Ⅶ. 학생부교과전형 안내(P.34~35)] 참조
- 대입전형의 공정성을 심각하게 위배하는 경우에는 선발 대상에서 제외, 합격 취소

6 전형일정

[Ⅳ. 원서접수 및 전형일정 - 03. 전형일정(P.10)] 참조

⑦ 제출서류

대상자	구분	제출방법		제출서류
		온라인	등기우편/ 방문	
전체 지원자	필수	○	-	<ul style="list-style-type: none"> • 학교장추천서 ※ 제출방법은 입학안내 홈페이지 별도 공지
국내 고교 졸업(예정)자 중, 학교생활기록부 온라인 제공 동의자	필수	○	-	<ul style="list-style-type: none"> • 학교생활기록부 ※ 원서접수사이트(진학어플라이)에서 온라인 제공 동의 체크 시, 제출 필요 없음
국내 고교 졸업(예정)자 중, 학교생활기록부 온라인 제공 미동의자 및 불가자	필수 (해당자)	-	○	<ul style="list-style-type: none"> • 학교생활기록부 1부 ※ 교육기관, 공공기관, 무인민원발급기, 인터넷 발급
개명했거나 주민등록번호가 변경된 지원자	필수 (해당자)	-	○	<ul style="list-style-type: none"> • 주민등록표초본 1부 ※ 제출서류 중 일부와 입학원서의 이름 또는 주민등록번호가 불일치하는 경우에 한해 제출

※ 서류 제출 원칙

- 제출서류는 2022. 8. 31.(수) 이후 발급된 것에 한하여 인정
- 모든 서류는 원본제출을 원칙으로 하며, 사본제출 시 반드시 원본대조필(발급기관, 출신고교 또는 본교 입학홍보처에서 확인)을 받은 서류를 제출

⑧ 동점자 처리기준

순위	동점자 처리기준
1순위	반영교과 이수단위의 합계가 높은 자
2순위	영어 교과성적 환산점수가 높은 자
3순위	3학년 1학기 학생부교과성적 환산점수가 높은 자
4순위	2학년 학생부교과성적 환산점수가 높은 자
5순위	1학년 학생부교과성적 환산점수가 높은 자
6순위	미래융합대학 지원자: 고등학교 학생부 국어 교과성적 환산점수가 높은 자
	간호대학, 약학대학 지원자: 고등학교 학생부 수학 교과성적 환산점수가 높은 자
7순위	영어교과 이수단위의 합계가 높은 자
8순위	성취도(가산점) 합이 높은 자

※ 동점자 처리기준 적용 후에도 동점자 발생 시에는 본교 「대학입학전형관리위원회」의 결정에 따라 합격자를 선발함

V. 세부 전형별 안내



03. 학생부종합(CHA학생부종합전형)

1 모집단위 및 모집인원

179명

단과대학(모집단위)	모집인원
간호대학	24
약학대학	10
미래융합대학	145
합계	179

2 지원자격

국내·외 고등학교 졸업(예정)자 또는 법령에 의하여 이와 동등 이상의 학력이 있다고 인정된 자

3 수능최저학력기준

없음(약학대학 제외)

약학대학 - 국어, 수학(미적분/기하), 탐구(사회/과학 2과목 평균, 탐구 소수점 이하 절사) 3개 영역 등급 합 5등급 이내

4 전형방법

구분		서류평가	면접평가	합계	선발배수
1단계	반영비율	100%	-	100%	3배수 내외
	최고점/최저점	700점/0점	-	700점/0점	
2단계	반영비율	70%*	30%	100%	-
	최고점/최저점	700점/0점	300점/0점	1,000점/0점	

* 1단계 성적

5 선발원칙

- 1단계: 서류평가 석차 순으로 모집단위별 모집인원의 3배수 내외 선발
- 2단계: 총점 석차 순(1단계 성적 70% + 면접평가 30%)으로 모집단위별 모집인원 최종 선발
- 제출서류를 제출하지 않은 경우 선발 대상에서 제외
- 서류평가 및 면접평가 점수가 일정 수준 이하인 경우 선발 대상에서 제외
- 면접 대상자 중 면접 결시자는 선발 대상에서 제외
- 대입전형의 공정성을 심각하게 위배하는 경우에는 선발 대상에서 제외, 합격 취소

6 전형일정

[IV. 원서접수 및 전형일정 - 03. 전형일정(P.10)] 참조

① 제출서류

대상자	구분	제출방법		제출서류
		온라인	등기우편/ 방문	
국내 고교 졸업(예정)자 중, 학교생활기록부 온라인 제공 동의자	필수	○	-	<ul style="list-style-type: none"> • 학교생활기록부 ※ 원서접수사이트(진학어플라이)에서 온라인 제공 동의 체크 시, 제출 필요 없음
국내 고교 졸업(예정)자 중, 학교생활기록부 온라인 제공 미동의자 및 불가자	필수 (해당자)	-	○	<ul style="list-style-type: none"> • 학교생활기록부 1부 ※ 교육기관, 공공기관, 무인민원발급기, 인터넷 발급
고등학교 졸업 학력 검정고시 합격자	필수 (해당자)	○	(○)	<ul style="list-style-type: none"> • 고등학교 졸업 학력 검정고시 합격증명서 1부 • 고등학교 졸업 학력 검정고시 성적증명서 1부 ※ 검정고시 자료 온라인 제공 동의자는 제출 필요 없음 ※ () 표시에 해당하는 온라인 제공 미동의자 등은 등기우편/방문 제출
	선택 (해당자)	-	○	<ul style="list-style-type: none"> • 청소년생활기록부 1부 • 학교생활기록부 대체서식 (한국대학교육협의회 공통양식) 1부 ※ 청소년생활기록부와 학교생활기록부 대체서식 중 택 1
국외 고교 졸업(예정)자	필수 (해당자)	-	○	<ul style="list-style-type: none"> • 고등학교 졸업(예정)증명서 또는 졸업장(Diploma) 1부 • 고등학교 성적증명서 또는 학교생활기록부 1부 • 재학(졸업) 고등학교의 학제(교육과정, 학점체계) 등에 대한 정보 제공서류(A4 사이즈 단면, 5페이지 이내) ※ 아포스티유 또는 학교 소재국 영사관의 영사확인 인증 필수
	선택 (해당자)	-	○	<ul style="list-style-type: none"> • 학교생활기록부 대체서식 1부
개명했거나 주민등록번호가 변경된 지원자	필수 (해당자)	-	○	<ul style="list-style-type: none"> • 주민등록표초본 1부 ※ 제출서류 중 일부와 입학원서의 이름 또는 주민등록번호가 불일치하는 경우에 한해 제출
국내 고교 졸업(예정)자 중, 국외 고교 재학 사실이 1학기 이상 있는 자	선택 (해당자)	-	○	<ul style="list-style-type: none"> • 국외 고교 성적증명서 또는 학교생활기록부 1부
국외 고교 졸업(예정)자 중, 국내 고교 재학 사실이 1학기 이상 있는 자	선택 (해당자)	-	○	<ul style="list-style-type: none"> • 국내 고교 학교생활기록부 1부

※ 서류 제출 원칙

- 제출서류는 2022. 8. 31.(수) 이후 발급된 것에 한하여 인정(단, 국외 고교 서류 제출자의 경우, 해당 없음)
- 모든 서류는 원본제출을 원칙으로 하며, 사본제출 시 반드시 원본대조필(발급기관, 출신고교 또는 본교 입학홍보처에서 확인)을 받은 서류를 제출(단, 국외 고교 서류 제출자의 경우, 본교 입학홍보처에서 원본대조필을 받아야 함)

※ 국내 고교 졸업자 대입전형자료(수상경력) 제출 안내

- 2013학년도 졸업생(2014. 2. 졸업) ~ 2021학년도 졸업생(2022. 2. 졸업) 중 수상경력을 전형 자료로 제출하고자 하는 자는 반드시 '나이스 대국민서비스(neis.go.kr)'의 홈에듀 민원서비스에서 '대입전형용 고등학교 수상경력 확인서(PDF)'를 발급받아 제출하여야 함(2022. 8. 17부터 발급이 가능하며, 졸업생 본인의 공동인증서(구 공인인증서) 필요)

V. 세부 전형별 안내



8 고등학교 졸업 학력 검정고시 합격자 대상 청소년생활기록부 안내

[Ⅷ. 지원자 유의사항 - 02. 본교 유의사항 - ⑦ 고등학교 졸업 학력 검정고시 합격자 대상 청소년 생활기록부 안내 (P.39)] 참조

9 국외 고교 졸업(예정)자 제출서류 유의사항

[Ⅷ. 지원자 유의사항 - 02. 본교 유의사항 - ⑧ 국외 고교 졸업(예정)자 제출서류 유의사항(P.40)] 참조

10 동점자 처리기준

순위	동점자 처리기준	
	1단계 기준	2단계 기준
1순위	서류평가 전공적합성 점수 우수자	면접평가 점수 우수자
2순위	서류평가 학업역량 점수 우수자	면접평가 전공적합성 점수 우수자
3순위	서류평가 발전가능성 점수 우수자	면접평가 발전가능성 점수 우수자
4순위	서류평가 인성 점수 우수자	면접평가 인성 점수 우수자
5순위	-	서류평가 전공적합성 점수 우수자
6순위	-	서류평가 학업역량 점수 우수자
7순위	-	서류평가 발전가능성 점수 우수자
8순위	-	서류평가 인성 점수 우수자

※ 동점자 처리기준 적용 후에도 동점자 발생 시에는 본교 「대학입학전형관리위원회」의 결정에 따라 합격자를 선발함

04. 학생부종합(고른기회특별전형)

① 모집단위 및 모집인원

29명

단과대학(모집단위)	모집인원
간호대학	5
미래융합대학	24
합계	29

② 지원자격

구분	지원자격
국가보훈 대상자	<p>국내·외 고등학교 졸업(예정)자 또는 법령에 의하여 이와 동등 이상의 학력이 있다고 인정된 자로서 원서접수 마감일 현재 국가보훈 기본법 제3조 제2호에 따른 '국가보훈대상자'로서 국가보훈관계 법령에 따른 교육 지원 대상자</p> <p>※ 근거법령</p> <ol style="list-style-type: none"> 1. 「독립유공자예우에 관한 법률」 제15조 2. 「국가유공자 등 예우 및 지원에 관한 법률」 제22조 3. 「5·18민주유공자예우에 관한 법률」 제12조 4. 「고엽제후유의증 등 환자지원 및 단체설립에 관한 법률」 제7조의 5 5. 「특수임무유공자 예우 및 단체설립에 관한 법률」 제11조 6. 「보훈보상대상자 지원에 관한 법률」 제25조
농어촌 학생	<p>국내 고등학교 졸업(예정)자로서 원서접수 마감일 현재 다음 각 호 중 하나에 해당하는 자</p> <p>[지원자격 1] 중학교 입학일부터 고등학교 졸업일까지 농어촌 소재지의 중·고등학교 전 교육과정을 연속하여 이수하고, 해당기간 동안 본인 및 부·모 모두 농어촌 소재지에 거주한 자</p> <p>[지원자격 2] 초등학교 입학일부터 고등학교 졸업일까지 농어촌 소재지의 초·중·고등학교 전 교육과정을 연속하여 이수하고, 해당기간 동안 본인이 농어촌 소재지에 거주한 자</p> <p>※ 농어촌 소재지란 「지방자치법」 제3조에 따른 읍·면 지역 및 「도서·벽지 교육진흥법시행규칙」 제2조에 따른 도서·벽지 지역을 의미함</p> <p>※ 방송통신고등학교, 특수목적고등학교(과학교, 외국어고, 예술고, 체육고 등), 마이스터고등학교, 평생교육법 제31조에 따른 학교형태의 평생교육시설, 비인가 대안학교 졸업(예정)자 지원 불가</p>
기회균등	<p>국내·외 고등학교 졸업(예정)자 또는 법령에 의하여 이와 동등 이상의 학력이 있다고 인정된 자로서 원서접수 마감일 현재 다음 각 호 중 하나에 해당하는 자</p> <ol style="list-style-type: none"> 1. 「국민기초생활 보장법」 제2조 제1호 수급권자 또는 제2호에 따른 수급자 2. 「국민기초생활 보장법」 제2조 제10호에 따른 차상위계층 3. 「한부모가족지원법」 제5조 및 제5조2에 따른 지원대상자
서해5도 학생	<p>국내 고등학교 졸업(예정)자로서 원서접수 마감일 현재 다음 각 호 중 하나에 해당하는 자</p> <p>[지원자격 1] 서해5도에서 친권자와 함께 거주하면서 서해5도에 설립된 중학교 및 고등학교의 모든 교육과정을 입학에서 졸업까지 연속해서 이수한 자</p> <p>[지원자격 2] 서해5도에서 거주하면서 서해5도에 설립된 초등학교·중학교 및 고등학교의 모든 교육과정을 입학에서 졸업까지 연속해서 이수한 자</p>
특성화고교 졸업자	<p>초·중등교육법 시행령 제91조제1항에 따른 특성화고등학교 졸업(예정)한 자로 다음 중 하나에 해당하는 자 [특성화고등학교는 특성화고 및 특성화고와 같은 교육과정을 운영하는 학과가 있는 일반고(종합고)를 의미함 단, 특성화고등학교 중 자연현장실습 등 체험위주의 교육을 전문으로 실시하는 고등학교와 산업수요 맞춤형 고등학교(마이스터고등학교), 종합고의 일반고 교육과정 졸업(예정)자는 지원할 수 없음]</p> <p>[지원자격 1] 모집단위별로 지정한 동일계열 기준학과를 이수한 자</p> <p>[지원자격 2] 지원하고자 하는 모집단위와 관련된 전문교과를 총 30단위 이상 이수한 자(단, 동일계열 인정 여부는 최종적으로 본교 「대학입학전형관리위원회」를 통해 결정)</p>

V. 세부 전형별 안내



③ 수능최저학력기준 없음

④ 전형방법

구분		서류평가	면접평가	합계	선발배수
1단계	반영비율	100%	-	100%	3배수 내외
	최고점/최저점	700점/0점	-	700점/0점	
2단계	반영비율	70%*	30%	100%	-
	최고점/최저점	700점/0점	300점/0점	1,000점/0점	

*1단계 성적

⑤ 선발원칙

- 1단계: 서류평가 석차 순으로 모집단위별 모집인원의 3배수 내외 선발
- 2단계: 총점 석차 순(1단계 성적 70% + 면접평가 30%)으로 모집단위별 모집인원 최종 선발
- 제출서류를 제출하지 않은 경우 선발 대상에서 제외
- 서류평가 및 면접평가 점수가 일정 수준 이하인 경우 선발 대상에서 제외
- 면접 대상자 중 면접 결시자는 선발 대상에서 제외
- 대입전형의 공정성을 심각하게 위배하는 경우에는 선발 대상에서 제외, 합격 취소

⑥ 전형일정

[IV. 원서접수 및 전형일정 - 03. 전형일정(P.10)] 참조

⑦ 제출서류

대상자	구분	제출방법		제출서류
		온라인	등기우편/ 방문	
국내 고교 졸업(예정)자 중, 학교생활기록부 온라인 제공 동의자	필수	○	-	<ul style="list-style-type: none"> • 학교생활기록부 ※ 원서접수사이트(진학어플라이)에서 온라인 제공 동의 체크 시, 제출 필요 없음
국내 고교 졸업(예정)자 중, 학교생활기록부 온라인 제공 미동의자 및 불가자	필수 (해당자)	-	○	<ul style="list-style-type: none"> • 학교생활기록부 1부 ※ 교육기관, 공공기관, 무인민원발급기, 인터넷 발급
고등학교 졸업 학력 검정고시 합격자	필수 (해당자)	○	(○)	<ul style="list-style-type: none"> • 고등학교 졸업 학력 검정고시 합격증명서 1부 • 고등학교 졸업 학력 검정고시 성적증명서 1부 ※ 검정고시 자료 온라인 제공 동의자는 제출 필요 없음 ※ () 표시에 해당하는 온라인 제공 미동의자 등은 등기우편/방문 제출
	선택 (해당자)	-	○	<ul style="list-style-type: none"> • 청소년생활기록부 1부 • 학교생활기록부 대체서식 1부 ※ 청소년생활기록부와 학교생활기록부 대체서식 중 택 1

대상자	구분	제출방법		제출서류											
		온라인	등기우편/ 방문												
국외 고교 졸업(예정)자	필수 (해당자)	-	○	<ul style="list-style-type: none"> 고등학교 졸업(예정)증명서 또는 졸업장(Diploma) 1부 고등학교 성적증명서 또는 학교생활기록부 1부 재학(졸업) 고등학교의 학제(교육과정, 학점체계) 등에 대한 정보 제공서류(A4 사이즈 단면, 5페이지 이내) ※ 아포스티유 또는 학교 소재국 영사관의 영사확인 인증 필수											
	선택 (해당자)	-	○	<ul style="list-style-type: none"> 학교생활기록부 대체서식 1부 											
국가보훈대상자	필수 (해당자)	-	○	<ul style="list-style-type: none"> 대학입학특별전형대상자 증명서 1부 가족관계증명서 1부(지원자 기준, 독립유공자의 손자녀인 경우, 친손은 '부' 기준, 외손은 '모' 기준) 											
	선택 (해당자)	-	○	<ul style="list-style-type: none"> 대학수업료등면제대상자 증명서 											
농어촌 학생	[지원자격 1] 중학교· 고등학교의 전 교육과정 이수	필수 (해당자)	-	○	<ul style="list-style-type: none"> 농어촌학생 확인서 1부(본교 소정양식) 중학교 학교생활기록부 1부(중학교 학교생활기록부의 첫 페이지(학적사항 기재) 1장과 원본 직인을 확인할 수 있는 페이지 1장만 제출, 총 2장 제출) 가족관계증명서 1부(지원자 기준) 부·모·지원자의 주민등록표초본 각 1부 (모든 거주지 변동사항 기재) <p style="text-align: center;">[지원자격 특이사항 추가 제출서류]</p> <table border="1" style="width: 100%; border-collapse: collapse;"> <thead> <tr> <th style="width: 15%;">구분</th> <th>제출서류</th> </tr> </thead> <tbody> <tr> <td>부모 이혼</td> <td>부모 혼인관계증명서(친권자 기준) ※ 친부·친모의 이혼일이 기재되어 있어야 함 기본증명서(지원자 기준)</td> </tr> <tr> <td>부(모) 또는 부모 사망</td> <td>사망한 부(모)의 기본증명서(또는 제적등본) 생존한 부(모)의 혼인관계증명서</td> </tr> <tr> <td>입양</td> <td>입양관계증명서</td> </tr> <tr> <td>양자</td> <td>친양자입양관계증명서</td> </tr> </tbody> </table>	구분	제출서류	부모 이혼	부모 혼인관계증명서(친권자 기준) ※ 친부·친모의 이혼일이 기재되어 있어야 함 기본증명서(지원자 기준)	부(모) 또는 부모 사망	사망한 부(모)의 기본증명서(또는 제적등본) 생존한 부(모)의 혼인관계증명서	입양	입양관계증명서	양자	친양자입양관계증명서
	구분	제출서류													
부모 이혼	부모 혼인관계증명서(친권자 기준) ※ 친부·친모의 이혼일이 기재되어 있어야 함 기본증명서(지원자 기준)														
부(모) 또는 부모 사망	사망한 부(모)의 기본증명서(또는 제적등본) 생존한 부(모)의 혼인관계증명서														
입양	입양관계증명서														
양자	친양자입양관계증명서														
[지원자격 2] 초등학교· 중학교·고등학교 전 교육과정 이수	필수 (해당자)	-	○	<ul style="list-style-type: none"> 농어촌학생 확인서 1부(본교 소정양식) 초등학교 학교생활기록부 1부(초등학교 학교생활기록부의 첫 페이지(학적사항 기재) 1장과 원본 직인을 확인할 수 있는 페이지 1장만 제출, 총 2장 제출) 중학교 학교생활기록부 1부(중학교 학교생활기록부의 첫 페이지(학적사항 기재) 1장과 원본 직인을 확인할 수 있는 페이지 1장만 제출, 총 2장 제출) 지원자의 주민등록표초본 1부(모든 거주지 변동사항 기재) 											
기회 균등	기초생활 수급(권)자	필수 (해당자)	-	○	<ul style="list-style-type: none"> 수급자 증명서(지원자 기준, 지원자 본인이 수급(권)자일 경우에만 지원자격 인정) 										
	차상위계층 지원 대상자	필수 (해당자)	-	○	<ul style="list-style-type: none"> 차상위 본인부담경감대상자 증명서, 자활근로자 확인서, 장애(아동)수당 대상자 확인서, 장애인연금 대상자 확인서, 차상위계층 확인서 중 해당서류 1부 차상위계층 대상자가 지원자 본인이 아닌 경우 <ul style="list-style-type: none"> - 가족관계증명서 1부(부 또는 모 기준) - 주민등록표등본 1부(부 또는 모 기준) ※ 차상위계층 대상자가 본인이 아닐 경우, 주민등록표등본상 차상위계층 대상자와 지원자가 함께 거주하고 있어야 지원자격 인정										
	한부모가족 지원 대상자	필수 (해당자)	-	○	<ul style="list-style-type: none"> 한부모가족증명서(지원자 기준) 										

V. 세부 전형별 안내



① 제출서류

대상자	구분	제출방법		제출서류											
		온라인	등기우편/ 방문												
서해5도 학생	[지원자격 1] 중학교· 고등학교의 전 교육과정 이수	필수 (해당자)	-	○	<ul style="list-style-type: none"> 서해5도 학생 확인서 1부(본교 소정양식) 중학교 학교생활기록부 1부(중학교 학교생활기록부의 첫 페이지(학적사항 기재) 1장과 원본 직인을 확인할 수 있는 페이지 1장만 제출, 총 2장 제출) 가족관계증명서 1부(지원자 기준) 부·모·지원자의 주민등록표초본 각 1부 (모든 거주지 변동사항 기재) <p>[지원자격 특이사항 추가 제출서류]</p> <table border="1"> <thead> <tr> <th>구분</th> <th>제출서류</th> </tr> </thead> <tbody> <tr> <td>부모 이혼</td> <td>부모 혼인관계증명서(친권자 기준) ※ 친부·친모의 이혼일이 기재되어 있어야 함 기본증명서(지원자 기준)</td> </tr> <tr> <td>부(모) 또는 부모 사망</td> <td>사망한 부(모)의 기본증명서(또는 제적등본) 생존한 부(모)의 혼인관계증명서</td> </tr> <tr> <td>입양</td> <td>입양관계증명서</td> </tr> <tr> <td>양자</td> <td>친양자입양관계증명서</td> </tr> </tbody> </table>	구분	제출서류	부모 이혼	부모 혼인관계증명서(친권자 기준) ※ 친부·친모의 이혼일이 기재되어 있어야 함 기본증명서(지원자 기준)	부(모) 또는 부모 사망	사망한 부(모)의 기본증명서(또는 제적등본) 생존한 부(모)의 혼인관계증명서	입양	입양관계증명서	양자	친양자입양관계증명서
	구분	제출서류													
부모 이혼	부모 혼인관계증명서(친권자 기준) ※ 친부·친모의 이혼일이 기재되어 있어야 함 기본증명서(지원자 기준)														
부(모) 또는 부모 사망	사망한 부(모)의 기본증명서(또는 제적등본) 생존한 부(모)의 혼인관계증명서														
입양	입양관계증명서														
양자	친양자입양관계증명서														
[지원자격 2] 초등학교· 중학교·고등학교 전 교육과정 이수	필수 (해당자)	-	○	<ul style="list-style-type: none"> 서해5도 학생 확인서 1부(본교 소정양식) 초등학교 학교생활기록부 1부(초등학교 학교생활기록부의 첫 페이지(학적사항 기재) 1장과 원본 직인을 확인할 수 있는 페이지 1장만 제출, 총 2장 제출) 중학교 학교생활기록부 1부(중학교 학교생활기록부의 첫 페이지(학적사항 기재) 1장과 원본 직인을 확인할 수 있는 페이지 1장만 제출, 총 2장 제출) 지원자의 주민등록표초본 1부(모든 거주지 변동사항 기재) 											
개명했거나 주민등록번호가 변경된 지원자	필수 (해당자)	-	○	<ul style="list-style-type: none"> 주민등록표초본 1부 ※ 제출서류 중 일부와 입학원서의 이름 또는 주민등록번호가 불일치하는 경우에 한해 제출 											
국내 고교 졸업(예정)자 중, 국외 고교 재학 사실이 1학기 이상 있는 자	선택 (해당자)	-	○	<ul style="list-style-type: none"> 국외 고교 성적증명서 또는 학교생활기록부 1부 											
국외 고교 졸업(예정)자 중, 국내 고교 재학 사실이 1학기 이상 있는 자	선택 (해당자)	-	○	<ul style="list-style-type: none"> 국내 고교 학교생활기록부 1부 											

※ 특성화고교 졸업자의 경우, 필수서류 외 제출서류 없음

※ 서류 제출 원칙

- 제출서류는 2022. 8. 31.(수) 이후 발급된 것에 한하여 인정(단, 국외 고교 졸업(예정)자 제출서류는 해당 없음)
- 모든 서류는 원본제출을 원칙으로 하며, 사본제출 시 반드시 원본대조필(발급기관, 출신고교 또는 본교 입학홍보처에서 확인)을 받은 서류를 제출(단, 국외 고교 서류 제출자의 경우, 본교 입학홍보처에서 원본대조필을 받아야 함)

※ 국내 고교 졸업자 대입전형자료(수상경력) 제출 안내

- 2013학년도 졸업생(2014. 2. 졸업) ~ 2021학년도 졸업생(2022. 2. 졸업) 중 수상경력을 전형 자료로 제출하고자 하는 자는 반드시 '나이스 대국민서비스(neis.go.kr)'의 홈에듀 민원서비스에서 '대입전형용 고등학교 수상경력 확인서(PDF)'를 발급받아 제출하여야 함(2022. 8. 17.부터 발급이 가능하며, 졸업생 본인의 공동인증서(구 공인인증서) 필요)

**⑧ 특성화고교졸업자
지원가능 계열 및
기준학과**

모집단위(단과대학)	지원가능 계열 및 기준학과	
간호대학	보건·복지계열(보건간호과만 해당)	
미래융합대학	2021년 2월 이후 졸업(예정)자	2020년 2월 이전 졸업자
	경영·금융계열, 보건·복지계열, 디자인·문화콘텐츠, 미용·관광·레저, 음식조리, 건설, 기계, 재료, 화학공업, 섬유·의류, 전기·전자, 정보·통신, 식품가공, 인쇄·출판·공예, 환경·안전, 농림·수산해양, 선박운항	상업·정보, 가사·실업, 공업, 수산·해운, 농생명산업

※ 지원자의 고교 학과가 위에 제시된 모집단위별 특성화고교 기준학과와 정확히 일치하지 않더라도 지원 모집단위와 관련된 전문교과를 30단위 이상 이수한 경우 인정 가능(단, 동일계열 인정 여부는 최종적으로 본교 「대학입학전형관리위원회」를 통해 결정)

**⑨ 고등학교 졸업
학력 검정고시
합격자 대상
청소년생활기록부
안내**

[VIII. 지원자 유의사항 - 02. 본교 유의사항 - ⑦ 고등학교 졸업 학력 검정고시 합격자 대상 청소년 생활기록부 안내 (P.39)] 참조

**⑩ 국외 고교
졸업(예정)자
제출서류 유의사항**

[VIII. 지원자 유의사항 - 02. 본교 유의사항 - ⑧ 국외 고교 졸업(예정)자 제출서류 유의사항(P.40)] 참조

**⑪ 농어촌학생 및
서해5도 학생
지원자 유의사항**

- 농어촌지역(읍 또는 면)의 의미: 군지역과 시지역 중 읍·면 지역을 의미
- 고등학교(중학교, 초등학교) 재학 중 행정구역 개편 등으로 읍·면에서 동으로 변경된 경우에도 지원 가능함. 단, 초등학교 또는 중학교 재학 중 행정구역 개편 등으로 읍 또는 면에서 동으로 변경된 지역에 계속 거주하면서 상급학교(중학교, 고등학교)로 진학하거나, 진학한 상급학교(중학교, 고등학교)가 입학 전 이미 동으로 변경된 지역에 소재한 경우에는 지원자격을 인정하지 않음
- 도서·벽지의 의미: 도서·벽지 교육진흥법시행규칙 제2조에 해당하는 지역을 의미
- 서해5도의 의미: 서해5도 지원 특별법 제2조의 1에 해당하는 지역을 의미
- 본인 및 부·모 모두가 농어촌지역(또는 도서·벽지 지역), 서해5도에서 거주함의 의미: 국내 중학교 입학부터 고등학교 졸업까지 지원자 및 부·모가 농어촌지역(또는 도서·벽지 지역), 서해5도에서 거주함을 의미(단, 부모가 이혼한 경우, 농어촌학생은 이혼 시점부터 졸업까지 부모 중 1인과 함께 농어촌지역(또는 도서·벽지 지역)에서 거주한 경우도 인정하며, 서해5도 학생은 친권자와 함께 이혼 시점부터 졸업까지 서해5도에서 거주한 경우도 인정함)
- 2개 이상의 학교에서 재학한 경우 해당 학교 모두가 반드시 읍·면(또는 도서·벽지), 서해5도에 소재해야 하되, 동일한 지역이 아니어도 무방함

V. 세부 전형별 안내



- 주소지 기준: 주민등록표초본에 명시된 주소지를 기준으로 함(외국인의 경우, 외국인등록사실증명서의 주소지를 기준으로 함)
- 부모의 기준: 가족관계증명서에 명시된 '부'와 '모'를 기준으로 함
- **농어촌학생, 서해5도 학생 최종등록자 추가서류 제출 안내(필수사항)**

- 농어촌학생, 서해5도 학생으로 최종 등록한 자는 고등학교 졸업 시까지 농어촌지역, 서해5도에 거주하여야 함
- 대상 및 제출서류
 - ① 공통: 고등학교 학교생활기록부(학교생활기록부의 첫 페이지(학적사항 기재) 1장과 원본 직인을 확인할 수 있는 페이지 1장만 제출, 총 2장 제출) 또는 졸업증명서
 - ② [지원자격 1] 중학교·고등학교의 전 교육과정 이수: 부·모·지원자의 주민등록표초본 각 1부(주소 변동사항 포함)
 - ③ [지원자격 2] 초등학교·중학교·고등학교 전 교육과정 이수: 지원자의 주민등록표초본 1부(주소 변동사항 포함)
- 증명서 발급 기준일: 고등학교 졸업일 이후 발급분에 한하여 인정
- 제출 기간: 2023. 2. 17.(금) 17:00까지(우편 제출: 마감일 도착분까지/방문 제출: 마감일 17:00까지)
- 제출방법: 방문 또는 우편 제출
- 제출처: (우) 11160 경기도 포천시 해룡로 120 차 의과학대학교 입학홍보처

17 특성화고교졸업자 지원자 유의사항

- **특성화고교졸업자 최종등록자 추가서류 제출 안내(필수사항)**

- 대상 및 제출서류: 고등학교 학교생활기록부(학교생활기록부의 첫 페이지(학적사항 기재) 1장과 원본 직인을 확인할 수 있는 페이지 1장만 제출, 총 2장 제출) 또는 졸업증명서
- 증명서 발급 기준일: 고등학교 졸업일 이후 발급분에 한하여 인정
- 제출 기간: 2023. 2. 17.(금) 17:00까지(우편 제출: 마감일 도착분까지/방문 제출: 마감일 17:00까지)
- 제출방법: 방문 또는 우편 제출
- 제출처: (우) 11160 경기도 포천시 해룡로 120 차 의과학대학교 입학홍보처

18 동점자 처리기준

순위	동점자 처리기준	
	1단계 기준	2단계 기준
1순위	서류평가 전공적합성 점수 우수자	면접평가 점수 우수자
2순위	서류평가 학업역량 점수 우수자	면접평가 전공적합성 점수 우수자
3순위	서류평가 발전가능성 점수 우수자	면접평가 발전가능성 점수 우수자
4순위	서류평가 인성 점수 우수자	면접평가 인성 점수 우수자
5순위	-	서류평가 전공적합성 점수 우수자
6순위	-	서류평가 학업역량 점수 우수자
7순위	-	서류평가 발전가능성 점수 우수자
8순위	-	서류평가 인성 점수 우수자

※ 동점자 처리기준 적용 후에도 동점자 발생 시에는 본교「대학입학전형관리위원회」의 결정에 따라 합격자를 선발함

05. 학생부종합(농어촌학생특별전형)

① 모집단위 및 모집인원

20명

단과대학(모집단위)	모집인원
간호대학	2
약학대학	3
미래융합대학	15
합계	20

② 지원자격

국내 고등학교 졸업(예정)자로서 원서접수 마감일 현재 다음 각 호 중 하나에 해당하는 자

[지원자격 1] 중학교 입학일부터 고등학교 졸업일까지 농어촌 소재지의 중·고등학교 전 교육과정을 연속하여 이수하고, 해당기간 동안 본인 및 부모 모두 농어촌 소재지에 거주한 자

[지원자격 2] 초등학교 입학일부터 고등학교 졸업일까지 농어촌 소재지의 초·중·고등학교 전 교육과정을 연속하여 이수하고, 해당기간 동안 본인이 농어촌 소재지에 거주한 자

※ 농어촌 소재지란 「지방자치법」 제3조에 따른 읍·면 지역 및 「도서·벽지 교육진흥법시행규칙」 제2조에 따른 도서·벽지 지역을 의미함
 ※ 방송통신고등학교, 특수목적고등학교(과학고, 외국어고, 예술고, 체육고 등), 마이스터고등학교, 평생교육법 제31조에 따른 학교 형태의 평생교육시설, 비인가 대안학교 졸업(예정)자 지원 불가

③ 수능최저학력기준

없음(약학대학 제외)

약학대학 - 국어, 수학(미적분/기하), 탐구(사회/과학 2과목 평균, 탐구 소수점 이하 절사) 3개 영역 등급 합 6등급 이내

④ 전형방법

100%

서류평가

구분		서류평가	합계
일괄합산	반영비율	100%	100%
	최고점/최저점	1,000점/0점	1,000점/0점

⑤ 선발원칙

- 총점 석차 순(서류평가)으로 모집단위별 모집인원 선발
- 제출서류를 제출하지 않은 경우 선발 대상에서 제외
- 서류평가 점수가 일정 수준 이하인 경우 선발 대상에서 제외
- 대입전형의 공정성을 심각하게 위배하는 경우에는 선발 대상에서 제외, 합격 취소

V. 세부 전형별 안내



6 전형일정

[IV. 원서접수 및 전형일정 - 03. 전형일정(P.10)] 참조

7 제출서류

대상자	구분	제출방법		제출서류						
		온라인	등기우편/ 방문							
국내 고교 졸업(예정)자 중, 학교생활기록부 온라인 제공 동의자	필수	○	-	<ul style="list-style-type: none"> 학교생활기록부 ※ 원서접수사이트(진학어플라이)에서 온라인 제공 동의 체크 시, 제출 필요 없음 						
국내 고교 졸업(예정)자 중, 학교생활기록부 온라인 제공 미동의자 및 불가자	필수 (해당자)	-	○	<ul style="list-style-type: none"> 학교생활기록부 1부 ※ 교육기관, 공공기관, 무인민원발급기, 인터넷 발급 						
[지원자격 1] 중학교·고등학교의 전 교육과정 이수	필수 (해당자)	-	○	<ul style="list-style-type: none"> 농어촌학생 확인서 1부(본교 소정양식) 중학교 학교생활기록부 1부(중학교 학교생활기록부의 첫 페이지(학적사항 기재) 1장과 원본 직인을 확인할 수 있는 페이지 1장만 제출, 총 2장 제출) 가족관계증명서 1부(지원자 기준) 부·모·지원자의 주민등록표초본 각 1부(모든 거주지 변동사항 기재) 						
				<p style="text-align: center;">[지원자격 특이사항 추가 제출서류]</p> <table border="1" style="width: 100%;"> <thead> <tr> <th>구분</th> <th>제출서류</th> </tr> </thead> <tbody> <tr> <td>부모 이혼</td> <td>부모 혼인관계증명서(친권자 기준) ※ 친부·친모의 이혼일이 기재되어 있어야 함 기본증명서(지원자 기준)</td> </tr> <tr> <td>부(모) 또는 부모 사망</td> <td>사망한 부(모)의 기본증명서(또는 제적등본) 생존한 부(모)의 혼인관계증명서</td> </tr> <tr> <td>입양</td> <td>입양관계증명서</td> </tr> <tr> <td>양자</td> <td>친양자입양관계증명서</td> </tr> </tbody> </table>	구분	제출서류	부모 이혼	부모 혼인관계증명서(친권자 기준) ※ 친부·친모의 이혼일이 기재되어 있어야 함 기본증명서(지원자 기준)	부(모) 또는 부모 사망	사망한 부(모)의 기본증명서(또는 제적등본) 생존한 부(모)의 혼인관계증명서
구분	제출서류									
부모 이혼	부모 혼인관계증명서(친권자 기준) ※ 친부·친모의 이혼일이 기재되어 있어야 함 기본증명서(지원자 기준)									
부(모) 또는 부모 사망	사망한 부(모)의 기본증명서(또는 제적등본) 생존한 부(모)의 혼인관계증명서									
입양	입양관계증명서									
양자	친양자입양관계증명서									
[지원자격 2] 초등학교·중학교·고등학교 전 교육과정 이수	필수 (해당자)	-	○	<ul style="list-style-type: none"> 농어촌학생 확인서 1부(본교 소정양식) 초등학교 학교생활기록부 1부(초등학교 학교생활기록부의 첫 페이지(학적사항 기재) 1장과 원본 직인을 확인할 수 있는 페이지 1장만 제출, 총 2장 제출) 중학교 학교생활기록부 1부(중학교 학교생활기록부의 첫 페이지(학적사항 기재) 1장과 원본 직인을 확인할 수 있는 페이지 1장만 제출, 총 2장 제출) 지원자의 주민등록표초본 1부(모든 거주지 변동사항 기재) 						
개명했거나 주민등록번호가 변경된 지원자	필수 (해당자)	-	○	<ul style="list-style-type: none"> 주민등록표초본 1부 ※ 제출서류 중 일부와 입학원서의 이름 또는 주민등록번호가 불일치하는 경우에 한해 제출 						

※ 서류 제출 원칙

- 제출서류는 2022. 8. 31.(수) 이후 발급된 것에 한하여 인정
- 모든 서류는 원본제출을 원칙으로 하며, 사본제출 시 반드시 원본대조필(발급기관, 출신고교 또는 본교 입학홍보처에서 확인)을 받은 서류를 제출

※ 국내 고교 졸업자 대입전형자료(수상경력) 제출 안내

- 2013학년도 졸업생(2014. 2. 졸업) ~ 2021학년도 졸업생(2022. 2. 졸업) 중 수상경력을 전형 자료로 제출하고자 하는 자는 반드시 '나이스 대국민서비스(neis.go.kr)'의 홈에듀 민원서비스에서 '대입전형용 고등학교 수상경력 확인서(PDF)'를 발급받아 제출하여야 함(2022. 8. 17.부터 발급이 가능하며, 졸업생 본인의 공동인증서(구 공인인증서) 필요)

⑧ 농어촌학생 지원자 유의사항

- 농어촌지역(읍 또는 면)의 의미: 군지역과 시지역 중 읍·면 지역을 의미
- 고등학교(초등학교, 중학교) 재학 중 행정구역 개편 등으로 읍·면에서 동으로 변경된 경우에도 지원 가능함
단, 초등학교 또는 중학교 재학 중 행정구역 개편 등으로 읍 또는 면에서 동으로 변경된 지역에 계속 거주하면서
상급학교(중학교, 고등학교)로 진학하거나, 진학한 상급학교(중학교, 고등학교)가 입학 전 이미 동으로 변경된
지역에 소재한 경우에는 지원자격을 인정하지 않음
- 도서·벽지의 의미: 도서·벽지 교육진흥법시행규칙 제2조에 해당하는 지역을 의미
- 본인 및 부모 모두가 농어촌지역(또는 도서·벽지 지역)에서 거주함의 의미: 국내 중학교 입학부터 고등학교 졸업까지
지원자 및 부모가 농어촌지역(또는 도서·벽지 지역)에서 거주함을 의미(단, 부모가 이혼한 경우, 농어촌학생은
이혼 시점부터 졸업까지 부모 중 1인과 함께 농어촌지역(또는 도서·벽지 지역)에서 거주한 경우도 인정함)
- 2개 이상의 학교에서 재학한 경우 해당 학교 모두가 반드시 읍·면(또는 도서·벽지)에 소재해야 하되, 동일한 지역이
아니어도 무방함
- 주소지 기준: 주민등록표초본에 명시된 주소지를 기준으로 함(외국인의 경우, 외국인등록사실증명서의 주소지를
기준으로 함)
- 부모의 기준: 가족관계증명서에 명시된 '부'와 '모'를 기준으로 함
- 농어촌학생 최종등록자 추가서류 제출 안내(필수사항)

- 농어촌학생으로 최종 등록한 자는 고등학교 졸업 시까지 농어촌 지역에 거주하여야 함
- 대상 및 제출서류
 - ① 공통: 고등학교 학교생활기록부(학교생활기록부의 첫 페이지(학적사항 기재) 1장과 원본 직인을 확인할 수
있는 페이지 1장만 제출, 총 2장 제출) 또는 졸업증명서
 - ② [지원자격 1] 중학교·고등학교의 전 교육과정 이수: 부·모·지원자의 주민등록표초본 각 1부(주소 변동사항 포함)
 - ③ [지원자격 2] 초등학교·중학교·고등학교 전 교육과정 이수: 지원자의 주민등록표초본 1부(주소 변동사항 포함)
- 증명서 발급 기준일: 고등학교 졸업일 이후 발급분에 한하여 인정
- 제출 기간: 2023. 2. 17.(금) 17:00까지(우편 제출: 마감일 도착분까지/방문 제출: 마감일 17:00까지)
- 제출방법: 방문 또는 우편 제출
- 제출처: (우) 11160 경기도 포천시 해룡로 120 차 의과학대학교 입학홍보처

⑨ 동점자 처리기준

순위	동점자 처리기준
1순위	서류평가 전공적합성 점수 우수자
2순위	서류평가 학업역량 점수 우수자
3순위	서류평가 발전가능성 점수 우수자
4순위	서류평가 인성 점수 우수자

※ 동점자 처리기준 적용 후에도 동점자 발생 시에는 본교 「대학입학전형관리위원회」의 결정에 따라 합격자를 선발함

V. 세부 전형별 안내



06. 학생부종합(기회균등특별전형)

① 모집단위 및 모집인원

7명

단과대학(모집단위)	모집인원
간호대학	1
약학대학	5
미래융합대학	1
합계	7

② 지원자격

국내·외 고등학교 졸업(예정)자 또는 법령에 의하여 이와 동등 이상의 학력이 있다고 인정된 자로서 원서접수 마감일 현재 다음 각 호 중 하나에 해당하는 자

1. 「국민기초생활 보장법」 제2조 제1호 수급권자 또는 제2호에 따른 수급자
2. 「국민기초생활 보장법」 제2조 제10호에 따른 차상위계층
3. 「한부모가족지원법」 제5조 및 제5조2에 따른 지원대상자

③ 수능최저학력기준

없음(약학대학 제외)

약학대학 - 국어, 수학(미적분/기하), 탐구(사회/과학 2과목 평균, 탐구 소수점 이하 절사) 3개 영역 등급 합 6등급 이내

④ 전형방법

100%

서류평가

구분		서류평가	합계
일괄합산	반영비율	100%	100%
	최고점/최저점	1,000점/0점	1,000점/0점

⑤ 선발원칙

- 총점 석차 순(서류평가)으로 모집단위별 모집인원 선발
- 제출서류를 제출하지 않은 경우 선발 대상에서 제외
- 서류평가 점수가 일정 수준 이하인 경우 선발 대상에서 제외
- 대입전형의 공정성을 심각하게 위배하는 경우에는 선발 대상에서 제외, 합격 취소

⑥ 전형일정

[IV. 원서접수 및 전형일정 - 03. 전형일정(P.10)] 참조

① 제출서류

대상자	구분	제출방법		제출서류
		온라인	등기우편/ 방문	
국내 고교 졸업(예정)자 중, 학교생활기록부 온라인 제공 동의자	필수	○	-	• 학교생활기록부 ※ 원서접수사이트(진학어플라이)에서 온라인제공 동의 체크시, 제출 필요 없음
국내 고교 졸업(예정)자 중 학교생활기록부 온라인 제공 미동의자 및 불가자	필수 (해당자)	-	○	• 학교생활기록부 1부 ※ 교육기관, 공공기관, 무인민원발급기, 인터넷 발급
고등학교 졸업 학력 검정고시 합격자	필수 (해당자)	○	(○)	• 고등학교 졸업 학력 검정고시 합격증명서 1부 • 고등학교 졸업 학력 검정고시 성적증명서 1부 ※ 검정고시 자료 온라인 제공 동의자는 제출 필요 없음 ※ () 표시에 해당하는 온라인 제공 미동의자 등은 등기우편/방문 제출
	선택 (해당자)	-	○	• 청소년생활기록부 1부 • 학교생활기록부 대체서식 1부 ※ 청소년생활기록부와 학교생활기록부 대체서식 중 택 1
국외 고교 졸업(예정)자	필수 (해당자)	-	○	• 고등학교 졸업(예정)증명서 또는 졸업장(Diploma) 1부 • 고등학교 성적증명서 또는 학교생활기록부 1부 • 재학(졸업) 고등학교의 학제(교육과정, 학점체계) 등에 대한 정보 제공서류(A4 사이즈 단면, 5페이지 이내) ※ 아포스티유 또는 학교 소재국 영사관의 영사확인 인증 필수
	선택 (해당자)	-	○	• 학교생활기록부 대체서식 1부
기초생활 수급(권)자	필수 (해당자)	-	○	• 수급자 증명서(지원자 기준, 지원자 본인이 수급(권)자일 경우에만 지원자격 인정)
차상위계층 지원 대상자	필수 (해당자)	-	○	• 차상위 본인부담경감대상자 증명서, 자활근로자 확인서, 장애(아동)수당 대상자 확인서, 장애인연금 대상자 확인서, 차상위계층 확인서 중 해당서류 1부 • 차상위계층 대상자가 지원자 본인이 아닌 경우 - 가족관계증명서 1부(부 또는 모 기준) - 주민등록표등본 1부(부 또는 모 기준) ※ 차상위계층 대상자가 본인이 아닐 경우, 주민등록표등본상 차상위계층 대상자와 지원자가 함께 거주하고 있어야 지원자격 인정
한부모가족 지원 대상자	필수 (해당자)	-	○	• 한부모가족증명서(지원자 기준)
개명했거나 주민등록번호가 변경된 지원자	필수 (해당자)	-	○	• 주민등록표초본 1부 ※ 제출서류 중 일부와 입학원서의 이름 또는 주민등록번호가 불일치하는 경우에 한해 제출
국내 고교 졸업(예정)자 중, 국외 고교 재학 사실이 1학기 이상 있는 자	선택 (해당자)	-	○	• 국외 고교 성적증명서 또는 학교생활기록부 1부
국외 고교 졸업(예정)자 중, 국내 고교 재학 사실이 1학기 이상 있는 자	선택 (해당자)	-	○	• 국내 고교 학교생활기록부 1부

※ 서류 제출 원칙

- 제출서류는 2022. 8. 31.(수) 이후 발급된 것에 한하여 인정(단, 국외 고교 졸업(예정)자 제출서류는 해당 없음)
- 모든 서류는 원본제출을 원칙으로 하며, 사본제출 시 반드시 원본대조필(발급기관, 출신고교 또는 본교 입학홍보처에서 확인)을 받은 서류를 제출(단, 국외 고교 서류 제출자의 경우, 본교 입학홍보처에서 원본대조필을 받아야 함)

※ 국내 고교 졸업자 대입전형자료(수상경력) 제출 안내

- 2013학년도 졸업생(2014. 2. 졸업) ~ 2021학년도 졸업생(2022. 2. 졸업) 중 수상경력을 전형 자료로 제출하고자 하는 자는 반드시 '나이스 대국민서비스(neis.go.kr)'의 홈에듀 민원서비스에서 '대입전형용 고등학교 수상경력 확인서(PDF)'를 발급받아 제출하여야 함(2022. 8. 17부터 발급이 가능하며, 졸업생 본인의 공동인증서(구 공민인증서) 필요)

V. 세부 전형별 안내



8 고등학교 졸업 학력 검정고시 합격자 대상 청소년생활기록부 안내

[Ⅷ. 지원자 유의사항 - 02. 본교 유의사항 - ⑦ 고등학교 졸업 학력 검정고시 합격자 대상 청소년 생활기록부 안내 (P.39)] 참조

9 국외 고교 졸업(예정)자 제출서류 유의사항

[Ⅷ. 지원자 유의사항 - 02. 본교 유의사항 - ⑧ 국외 고교 졸업(예정)자 제출서류 유의사항(P.40)] 참조

10 동점자 처리기준

순위	동점자 처리기준
1순위	서류평가 전공적합성 점수 우수자
2순위	서류평가 학업역량 점수 우수자
3순위	서류평가 발전가능성 점수 우수자
4순위	서류평가 인성 점수 우수자

※ 동점자 처리기준 적용 후에도 동점자 발생 시에는 본교 「대학입학전형관리위원회」의 결정에 따라 합격자를 선발함





VI. 학생부종합전형 안내

01. 학생부종합전형의 평가 절차

- 블라인드 및 다수-다단계 평가 절차를 통해 평가의 공정성 및 신뢰성 확보
- 사교육 유발요소(공인어학성적, 교과 관련 교외 수상실적, 해외봉사실적 등)를 평가에 반영하지 않음
- 학교생활기록부에 기재할 수 없는 항목[논문(학회지) 등재나 도서 출간, 발명특허 관련 내용, 해외활동실적, 교외 인증시험성적 등]은 작성할 수 없고, 어학연수 등 사교육 유발요인이 큰 교외 활동의 작성할 경우 평가에서 불이익을 받을 수 있으니 기재(답변)를 금지함
- 지원자 성명, 출신고교, 부모(친인척 포함)의 실명을 포함한 '사회적·경제적 지위(직종명, 직업명, 직장명, 직위명 등)'를 암시하는 내용을 기재(답변)할 경우 평가에서 불이익을 받을 수 있으니 기재(답변)를 금지함
- 제출서류 관련 수험생 유의사항을 준수하지 않았을 경우 평가에 불이익이 있으니 유의하시기 바람

02. 학생부종합전형의 서류평가

① 대상

학생부종합전형 전체

② 평가방법

블라인드 서류평가로 지원자 1인당 3인 이상의 평가위원이 전형자료를 평가기준에 따라 정성평가, 학교생활기록부의 내용을 바탕으로 학업역량, 전공적합성, 인성, 발전가능성으로 나누어 정성적·종합적으로 평가하여 점수를 부여함, 활동의 결과보다는 준비 과정 및 노력, 활동 이후의 변화 등을 중심으로 평가함

③ 평가등급

A	B	C	D	E	F
(매우 우수)	←	(보통)	→		(매우 미흡)

VI. 학생부종합전형 안내



4 평가기준

평가기준·비율	세부 평가지표	세부 설명	주요 전형 자료
학업역량(30%) 학업을 충실히 수행할 수 있는 능력	학업성취도	교과목의 석차등급 또는 원점수(평균/표준편차)를 활용해 산정한 학업능력 지표와 교과목 이수 현황, 노력 등을 기반으로 평가한 교과목의 성취 수준이나 학업적 발전의 정도	<ul style="list-style-type: none"> · 학교생활기록부 - 수상경력 - 창의적체험활동상황 - 교과학습발달상황 - 독서활동상황 - 행동특성 및 종합의견
	학업태도와 학업의지	학업을 수행하고 학습을 해나가는 자발적인 의지와 태도/학습자가 스스로 학습 목표를 설정하고 적절한 학습 전략을 선택하여 계획을 수립·실행하는 과정	
	탐구활동	어떤 대상에 대해 호기심을 가지고, 깊고 폭넓게 탐구할 수 있는 능력	
전공적합성(30%) 지원 전공(계열)과 관련된 분야에 대한 관심과 이해, 노력과 준비 정도	전공 관련 교과목 이수 및 성취도	고교 교육과정에서 지원 전공(계열)에 필요한 과목을 수강하고 취득한 학업 성취의 수준	<ul style="list-style-type: none"> · 학교생활기록부 - 수상경력 - 창의적체험활동상황 - 교과학습발달상황 - 독서활동상황 - 행동특성 및 종합의견
	전공에 대한 관심과 이해도	지원 전공(계열)에 대한 궁금증을 해결하기 위해 주의를 기울인 태도와 알고 있는 정도	
	전공 관련 활동과 경험	지원 전공(계열)에 대한 관심을 충족시키기 위해 노력한 과정과 배운 점	
인성(20%) 공동체 일원으로서 필요한 바람직한 사고와 행동	협업능력	공동체의 목표를 달성하기 위하여 상호 신뢰를 바탕으로 함께 돕고 함께 생활할 수 있는 역량	<ul style="list-style-type: none"> · 학교생활기록부 - 수상경력 - 출결상황 - 창의적체험활동상황 - 행동특성 및 종합의견
	나눔과 배려	상대방을 존중하고 이해하여 원만한 관계를 형성하며, 타인을 위하여 기꺼이 나누어 주고자 하는 태도와 행동	
	소통능력	상대방의 의견을 경청하고 공감할 수 있으며, 자신의 정보와 생각을 효과적으로 전달할 수 있는 역량	
	도덕성	공동체의 기본윤리와 원칙에 따라 행동하고, 부정 또는 부당한 행동을 하지 않는 태도	
	성실성	책임감을 바탕으로 꾸준히 노력하여 자신의 의무를 다하는 태도와 행동	
발전가능성(20%) 현재의 상황이나 수준보다 질적으로 더 높은 단계로 향상될 가능성	자기주도성	스스로 목표를 설정하고 적절한 전략을 선택하여 계획을 수립하고 실행하는 성향	<ul style="list-style-type: none"> · 학교생활기록부 - 학적사항 - 수상경력 - 창의적체험활동상황 - 교과학습발달상황 - 독서활동상황 - 행동특성 및 종합의견
	경험의 다양성	학교교육의 다양한 영역에서 직접 겪거나 활동하면서 얻은 성장 과정 및 결과	
	리더십	공동체의 목표 달성을 위해 구성원의 화합과 단결을 이끌어가는 역량	
	창의적 문제해결력	창조적이고 논리적인 사고로 문제를 해결하는 능력	

※ 학교생활기록부 등 모든 내용이 전형자료의 평가자료로 활용됨

03. 학생부종합전형의 면접평가

① 대상

학생부종합(CHA학생부종합전형, 고른기회특별전형)의 1단계 합격자

② 평가방법

- 제출서류에 기초한 개별 면접, 인성을 중심으로 학교생활 충실성을 종합평가
- 면접 대상자 중 면접 결시자와 면접평가 점수가 일정 수준 이하인 경우 선발대상에서 제외

③ 면접형식

- 평가위원(3인 이상) 대(對) 지원자(1인) / 개인당 10분 내외
 - ※ 약학대학의 경우, 지원자의 약학인재로서 가치관, 인성, 역량 등을 확인하기 위한 면접 추가 시행
- 블라인드 면접: 이름, 수험번호, 고교명, 1단계 성적 등 블라인드 처리
 - ※ 면접 시, 고교를 나타낼 수 있는 교복 등 착용을 금지함
 - ※ 면접 진행 시, 수험생은 성명, 출신고교명, 부모(친인척 포함)의 실명을 포함한 사회적·경제적 지위를 나타낼 수 있는 직업명, 직장명, 직위명 등을 포함한 답변을 금지함
 - ※ 블라인드 면접 수험생 유의사항을 준수하지 않았을 경우 평가에 불이익이 있으니 유의하시기 바람

④ 평가기준

평가기준·비율	전공적합성(40%)	인성(40%)	발전가능성(20%)
세부 평가지표	<ul style="list-style-type: none"> • 전공에 대한 관심과 이해 • 전공 관련 활동과 경험 	<ul style="list-style-type: none"> • 소통능력 	<ul style="list-style-type: none"> • 창의적 문제해결능력 • 자기주도성

⑤ 평가등급

A	B	C	D	E	F
(매우 우수)	←	(보통)	→		(매우 미흡)

Ⅶ. 학생부교과전형 안내



01. 학교생활기록부 교과성적 반영방법

- ① 대상 학생부교과전형 전체
- ② 반영기간 3학년 1학기까지(졸업자 및 졸업예정자 공통)
- ③ 학년별 반영비율 없음

④ 반영교과(군)

구분	국어	수학	영어	한국사	사회(역사/도덕 포함)	과학
전 모집단위	○	○	○	○	○	○

⑤ 반영방법

석차등급 활용 총점 + 진로 선택 과목 가산점

구분	성적산출
석차등급 활용 총점	<ul style="list-style-type: none"> • 반영과목: 반영교과(군)의 석차등급을 산출하는 전 과목 성적 반영 • 산출식: $\Sigma(\text{석차등급 점수} \times \text{이수단위}) / \Sigma(\text{이수단위})$ • 반영요소: 석차등급, 이수단위
진로 선택 과목 가산점	<ul style="list-style-type: none"> • 반영과목: 반영교과(군)의 진로 선택 과목 중 성취도가 높은 상위 세 과목 • 산출식: $\Sigma(\text{상위 3개 과목의 성취도 등급 점수}) / 3$ • 반영요소: 성취도

- ※ 학교생활기록부에 기재된 교과(군)를 기준으로 함
- ※ 소수점 넷째 자리에서 반올림
- ※ 국어교과에 한해 3학년 1학기까지의 이수단위 합이 16단위 미만일 경우, 취득한 국어교과 성적의 90%를 반영
- ※ 진로 선택 과목이 3개 과목 미만인 경우 해당 과목 수만큼 C등급 처리
- ※ 기타사항 발생 시, 본교 「대학입학전형관리위원회」의 결정에 따름

⑥ 교과성적 석차등급 환산 점수표

석차등급	1등급	2등급	3등급	4등급	5등급	6등급	7등급	8등급	9등급
환산점수	1,000	997	994	990	985	975	965	945	0

※ 석차등급(또는 성취도)이 "이수", "Pass", "·" 등으로 표시된 과목은 성적산출에서 제외

⑦ 성취도 환산 점수표

성취도	A	B	C
환산점수	1.5	1.0	0.5

⑧ 반영교과(군)내 지정 과목표

반영교과(군)	반영과목
국어	고전, 국어, 국어I, 국어II, 독서, 독서와 문법I, 독서와 문법II, 문법, 문학, 문학I, 문학II, 언어와 매체, 작문, 화법, 화법과 작문, 화법과 작문I, 화법과 작문II, 실용 국어, 심화 국어, 고전 읽기
영어	공통 영어, 실무 영어, 실용 영어 회화, 심화 영어 독해와 작문, 심화 영어 회화, 영어, 영어 독해, 영어 독해와 작문, 영어 회화, 영어I, 영어II, 영어 회화, 실용 영어, 영어권 문화, 진로 영어, 영미 문학 읽기
수학	공통 수학, 기하와 벡터, 미적분, 미적분과 통계 기본, 수학, 수학I, 수학II, 수학의 활용, 실용 수학, 적분과 통계, 확률과 통계, 기하, 경제 수학, 수학과제 탐구
한국사, 사회(역사, 도덕 포함)	경제, 공동 사회, 국민 윤리, 국사, 도덕, 동아시아사, 법과 정치, 사회, 사회·문화, 생활과 윤리, 세계 지리, 세계사, 윤리, 윤리와 사상, 일반사회, 정치, 정치·경제, 정치와 법, 지리, 지리III, 통합사회, 한국 지리, 한국사, 여행 지리, 사회문제 탐구, 고전과 윤리
과학	공통 과학, 과학, 과학탐구실험, 물리학I, 물리학II, 물리I, 물리II, 생명과학I, 생명과학II, 지구과학I, 지구과학II, 지학, 통합과학, 화학I, 화학II, 과학사, 생활과 과학, 융합과학

※ 반영교과(군)내 지정 과목표에 없는 교과목의 경우, 본교에서 정한 기준에 따라 처리할 수 있음

⑨ 과목별 등급이 없는 경우, 등급산출 방법

- 교과 석차가 있는 자
 - 반영방법: 교과 석차를 활용하여 석차백분위 산출 후 석차백분위에 해당하는 등급 반영
 - 석차백분위 산출방법

동석차가 없는 과목	동석차가 2인 이상인 과목
$\frac{\text{석차} - 1}{\text{이수 학생수} - 1} \times 100$	$\frac{\text{석차} + \frac{\text{동석차 학생수} - 1}{2}}{\text{이수 학생수}} \times 100$

- 석차백분위 등급표

백분율	~4%	~11%	~23%	~40%	~60%	~77%	~89%	~96%	~100%
등급	1	2	3	4	5	6	7	8	9

- 비교내신 산출방법
 - 반영방법: 취득한 점수 및 평어에 해당하는 등급 반영
 - 학생부(교과) 비교내신 환산등급표

성취평가 점수	-	A+, A, A-	-	B+, B, B-	C+, C, C-	-	D+, D, D-	E	F
평어	-	수	-	우	미	-	양	가	-
검정고시 점수	-	97.00~100.0	94.00~96.99	90.00~93.99	80.00~89.99	75.00~79.99	70.00~74.99	60.00~69.99	60.00 미만
등급	1	2	3	4	5	6	7	8	9

※ 검정고시 과목별 이수단위: 국어·영어·수학=3단위, 한국사·사회·과학=2단위, 그 외 과목(선택과목)=1단위

※ 해외고 출신자는 이수한 모든 과목의 성적을 반영하고, 과목별 이수단위는 1단위로 반영함. 단, 모든 이수과목 이수단위의 합은 60으로 함

※ 기타사항 발생 시, 본교「대학입학전형관리위원회」의 결정에 따름

Ⅶ. 학생부교과전형 안내



02. 학생부교과전형의 면접평가

1 대상 학생부교과(CHA학생부교과전형)의 1단계 합격자

2 평가방법

- 학교생활 충실성과 모집단위별 인재상에 부합하는 역량을 갖추고 있는지 종합적으로 평가
- 면접 대상자 중 면접 결시자와 면접평가 점수가 일정 수준 이하인 경우 선발대상에서 제외

3 면접형식

- 면접위원(3인 이상) 대(對) 지원자(1인) / 개인당 10분 내외
 - ※ 약학대학의 경우, 지원자의 약학인재로서 가치관, 인성, 역량 등을 확인하기 위한 면접 추가 시행
- 블라인드 면접: 이름, 수험번호, 고교명, 1단계 성적 등 블라인드 처리
 - ※ 면접 시, 고교를 나타낼 수 있는 교복 등 착용 금지
 - ※ 면접 진행 시, 수험생은 성명, 출신고교명, 부모(친인척 포함)의 실명을 포함한 사회적·경제적 지위를 나타낼 수 있는 직업명, 직장명, 직위명 등을 포함한 답변 금지
 - ※ 블라인드 면접 수험생 유의사항을 준수하지 않았을 경우 평가에 불이익이 있으니 유의하시기 바람

4 평가기준

평가기준-비율	전공적합성(20%)	인성(40%)	발전가능성(40%)
세부 평가 지표	<ul style="list-style-type: none"> • 전공에 대한 관심과 이해 • 전공 관련 활동과 경험 	<ul style="list-style-type: none"> • 개인적 인성 • 공동체적 인성 	<ul style="list-style-type: none"> • 자기주도성 • 창의적 문제해결능력

5 평가등급

A	B	C	D	E	F
(매우 우수)	←	(보통)	→		(매우 미흡)



Ⅷ. 지원자 유의사항

01. 고등교육법 기본사항에 따른 유의사항

① 수시모집 대학지원 횟수 및 복수지원 허용 범위

- 수시모집 모든 전형(재외국민과 외국인 특별전형 등 정원의 전형 포함)은 최대 6개 이내의 전형에만 지원할 수 있음 (단, 부모 모두가 외국인인 외국인 전형은 제외)
- 수시모집 원서접수 시, 각 전형별로 하나의 모집단위에만 지원 가능함
- 지원횟수는 지원한 대학의 수와 관계없이 수시모집에서 지원한 모든 대학(교육대학 포함, 산업대학·전문대학 제외)의 전형을 대상으로 하며, 1개 대학에 복수 지원한 경우 각각을 지원한 것으로 산정함
- 지원자가 6개 전형을 초과하여 지원한 경우, 지원자격을 부여하지 않으므로 지원자는 이를 유의하여 지원하여야 함
- 6개 전형을 초과하여 지원할 경우, 원서접수 시간 순서 상 6회 이후의 접수는 모두 취소 처리되며, 이를 위반하는 경우 입학이 취소됨

② 복수지원 금지

- 수시모집 대학(산업대학, 교육대학, 전문대학 포함)의 합격자(최초합격자 및 총원합격자)는 등록 여부와 상관없이 정시 및 추가모집에 지원할 수 없으며, 이를 위반했을 경우 합격 또는 입학이 취소됨
- 전문대학(산업대학) 수시모집 합격자는 다른 모집시기에 실시하는 대학·산업대학·교육대학 또는 전문대학의 모집에 지원할 수 없으며, 대학·교육대학 및 산업대학(전문대학)의 수시모집에 합격한 자도 전문대학(산업대학)이 실시하는 다른 모집시기에 지원할 수 없음
- 대학별 입학전형이 종료된 후, 복수지원 위반 사실이 전산자료 검색을 통해 확인될 경우 입학을 무효로 함

③ 합격자 등록 및 이중등록 금지

- 합격자는 정해진 등록기간에 반드시 등록을 마쳐야 하며, 지정 기간 내에 등록하지 않은 합격자는 등록을 포기한 것으로 간주함
- 등록이란 문서 등록 또는 등록 확인 예치금을 납부한 상태를 의미하며, 예치금 납부에 있어서도 다수의 대학에 납부할 수 없고 다수의 대학에 예치금을 납부한 수험생은 대입지원 위반자로 처리하여 합격 사실을 취소할 수 있음
- 수시모집에서 입학 학기가 같은 2개 이상의 대학에 합격(총원합격 포함)한 자는 반드시 1개의 대학(교육대학·산업대학·전문대학 포함)에 등록해야 하며, 이를 위반할 경우 합격 또는 입학이 취소됨
- 수시모집 합격자가 총원합격 발표 기간 중 다른 대학의 총원합격 통보를 받은 경우, 차순위 수험생의 합격 기회 박탈 등 선의의 피해자 발생을 사전에 방지하기 위하여 합격자는 등록을 원하지 않는 대학에 해당 대학 등록 포기 의사를 즉시 전달한 후, 총원합격한 대학에 등록해야 함을 원칙으로 함

Ⅷ. 지원자 유의사항



02. 본교 유의사항

① 복수지원 허용범위

- 본교 수시모집의 모든 전형 간 복수지원이 가능하나, 동일 전형 내에서는 1개의 모집단위에만 지원 가능함
- 복수지원자는 전형별·모집단위별로 각각 입학원서를 접수하고, 제출서류도 지원한 전형에 맞추어 각각 제출해야 함

② 면접 유의사항

- 수험생은 면접고사 시간을 엄수해야 하며, 면접 당일 규정된 신분증[주민등록증, 운전면허증, 기간이 만료되지 않은 여권, 주민자치센터에서 발급한 사진이 부착된 임시신분증, 청소년증, 유효기간이 지나지 않은 장애인등록증(복지카드), 사진이 인쇄된 학생증(생년월일이 표기된 것만 인정) 또는 국가공인자격증(사진이 접착제로 부착된 것은 불인정)]을 지참해야 함
- 휴대전화 등 전자기기 일체를 가지고 입실할 수 없음
- 면접에 응시하지 않거나 부정행위(대기 중인 타 수험생과 접촉, 휴대전화를 이용한 문제 유출 및 면접과 관련된 일체의 정보 교환 행위 등)를 한 경우, 즉시 퇴실 조치되며 사정 대상에서 제외함
- 합격 또는 입학 이후라도 부정행위 사실이 확인될 경우 합격 또는 입학을 취소함

③ 부정행위자의 처리

※ 대입지원에서 부정한 방법으로 지원하거나 이에 협조해 공정한 학생선발 업무를 방해하는 경우, 입학 무효 및 별도의 처벌을 받을 수 있음

- 입학전형에서 각종 부정행위자는 불합격 처리하며 주요 사항 누락, 표절, 대필, 허위사실 작성, 위·변조 등 부정한 방법으로 합격 또는 입학한 사실이 확인될 경우 입학 전·후를 막론하고 합격 또는 입학을 취소함
- 입학이 허가된 학생으로서 학력사항 혹은 입학관련 서류의 기재사항이 표절, 대필, 위·변조 또는 허위로 밝혀져 입학이 취소되는 경우, 해당자가 납부한 등록금은 반환하지 않음(단, 등록금을 납부한 학기가 종료되지 않은 경우에는 「대학 등록금에 관한 규칙」 [별표]의 반환기준에 준하여 반환함)
- 본교 및 타 대학에 부정한 방법으로 지원해 입학이 취소된 자는 입학이 취소된 날로부터 3년 동안 본교에 지원할 수 없음

④ 학교생활기록부, 고등학교 졸업 학력 검정고시, 수능 성적 자료 온라인 제공 동의

- 본교에 지원하는 모든 수험생은 학교생활기록부, 고등학교 졸업 학력 검정고시 자료의 온라인 제공 동의 여부를 선택할 수 있음
- 학교생활기록부 및 고등학교 졸업 학력 검정고시 자료의 온라인 제공에 동의하지 않을 경우, 학교생활기록부(교육기관, 공공기관, 무인민원발급기, 인터넷 발급) 및 고등학교 졸업 학력 검정고시 자료를 입학원서와 함께 서류 제출 기한 내에 제출해야 하며, 제출하지 않을 시 전형 대상에서 제외될 수 있음
- 수능 성적이 최저학력기준으로 적용되는 모집단위 지원자는 수능 성적 온라인 제공에 동의하지 않을 경우 전형 대상에서 제외될 수 있음

⑤ 합격자 발표 및 등록

- 수시모집에 합격한 자는 반드시 하나의 대학에만 등록해야 하며, 이를 위반했을 경우 합격 또는 입학을 취소함
- 합격통지서 및 등록(예치)금 고지서는 본교 입학안내 홈페이지를 통해 출력함
- 전액장학생으로 등록(예치)금 혹은 잔여등록금 고지서의 납부 금액이 “0원”일지라도 반드시 은행에서 ‘0원 등록’을 진행해야 함
- 등록기간에 등록을 필하지 않으면 합격이 취소됨
- 동점자가 발생할 경우, 본교에서 정한 동점자 처리기준에 의거해 모집인원 내외로 선발함
- 해당 모집단위의 지원자 수가 모집인원에 미달되더라도, 본교 「대학입학전환관리위원회」에서 지원자의 학업능력이 대학수학능력에 현저하게 부족한 것으로 판단하는 경우에는 입학을 허가하지 않을 수 있음
- 수시모집 합격자 발표는 입학안내 홈페이지(<https://admission.cha.ac.kr>)를 통하여 발표할 예정이므로, 지원자는 입학안내 홈페이지(<https://admission.cha.ac.kr>)를 통해 발표일정 확인하고 반드시 합격 여부를 조회해야 함. 미합격에 따른 불이익의 책임은 지원자 본인에게 있음
 - ※ 단, 충원 대상이 되는 예비합격 후보자에게는 전화로 합격 사실을 통보할 수 있으며, 전화를 통한 충원합격자 개별 통보 시, 대학의 노력에도 불구하고 연락이 안 되어 충원합격 통지가 불가한 경우(3회 통화 시까지 연락이 안 되는 경우) 불합격 처리될 수 있으며, 추후 어떠한 사유로도 이의를 제기할 수 없음
- 예비합격 순위를 부여받은 지원자는 부여받은 순위를 포기할 수 없음
- 미등록으로 인한 결원 등으로 선발하지 못한 인원은 정시모집으로 이월하여 선발함을 원칙으로 함

⑥ 이의신청 및 처리 절차 안내

- 지원자는 대학의 입학전형이 진행되는 과정에서 대학의 귀책 사유 등에 따라 구체적인 증거가 있는 경우 대학의 결정에 이의를 제기할 수 있음
- 이의신청 절차의 진행 과정은 아래와 같음

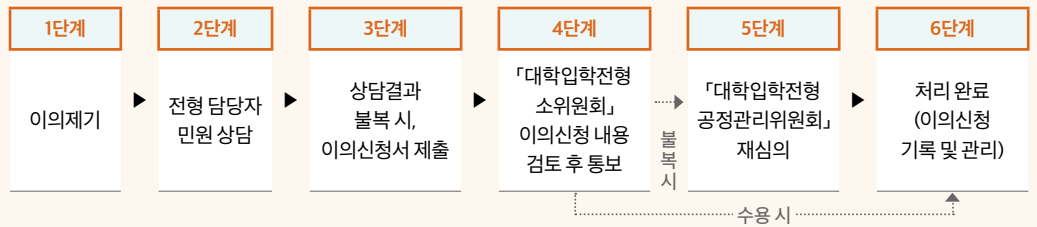

- 기타 자세한 사항은 입학안내 홈페이지(<https://admission.cha.ac.kr>) ‘2023학년도 대학 수시모집 이의신청 절차 안내’에서 확인 가능함

⑦ 고등학교 졸업 학력 검정고시 합격자 대상 청소년생활기록부 안내

- 청소년생활기록부란, 검정고시 출신자(학교 밖 청소년)가 이용할 수 있는 전국 학교밖청소년지원센터(꿈드림 센터)에서 활동하고 있는 청소년의 인성 및 학업성취도 등을 종합적으로 관찰·평가하여 청소년지도·지원 및 대학진학의 학생선발에 활용할 수 있도록 청소년의 관한 정보를 기록한 자료로서 학생부종합전형의 평가자료 중 고등학교 학교생활기록부를 대체할 수 있는 자료임
- 청소년생활기록부 작성 및 발급 문의

기관명	주소	문의처
한국청소년상담복지개발원	부산광역시 해운대구 센텀중앙로 79 센텀사이언스파크 9층	학교밖청소년지원부 051-662-3182
전국 학교밖청소년지원센터 (꿈드림센터)	http://www.kdream.or.kr (전국꿈드림→지역꿈드림 찾기)	본인 거주지 인근 꿈드림센터

Ⅷ. 지원자 유의사항



⑧ 국외 고교 졸업(예정)자 제출서류 유의사항

- 고등학교 졸업(예정)증명서(또는 졸업장)와 고등학교 성적증명서(또는 학교생활기록부)는 아포스티유 인증이나 학교 소재국 영사관의 영사인증을 받아 제출해야 함
- 제출서류 우측 상단에 제출서류 종류(예: 고등학교 졸업증명서, 재학 고등학교 학제 관련 서류 등)를 표기하여 제출해야 함
- 한국어나 영어 이외의 언어로 되어 있는 서류는 원본과 함께 공증 받은 번역본(한국어)을 제출해야 하며 번역 내용이 사실과 다를 경우 불합격 또는 입학이 취소됨
- 제출서류 상의 이름이 각각 다른 경우, 동일인임을 증명하는 해당국 법원의 동일인 증명서를 첨부해야 함
- (교육부 인가) 재외 한국학교 학교생활기록부 및 졸업증명서 등 발행서류의 경우 당해 학교장 직인으로 재외공관 영사확인을 대체함
- (국내 소재) 국내 학력인정 외국 교육기관 졸업(예정)자의 경우, 국외 고등학교 졸업(예정)자와 동일한 서류 제출
- **국외 고교 최종등록자 추가서류 제출 안내(필수사항)**

- 국외고 졸업(예정)자 중 최종등록자는 아포스티유 인증이나 영사확인을 받은 졸업(예정)증명서(또는 졸업장)의 원본과 고등학교 성적증명서(또는 학교생활기록부)의 원본을 제출하여야 함(단, '교육부 인가 재외 한국학교 졸업(예정)자', '원서접수 당시 졸업증명서 및 성적증명서에 아포스티유 인증 또는 영사확인을 받아 제출한 자'는 제출할 필요 없음)
- 제출기간: 2023. 2. 17.(금) 17:00까지(우편 제출: 마감일 도착분까지/방문 제출: 마감일 17:00까지)
- 제출방법: 방문 또는 우편 제출
- 제출처: (우) 11160 경기도 포천시 해룡로 120 차 의과학대학교 입학홍보처

⑨ 기타 유의사항

- 지원자는 수시 모집요강 및 본교 홈페이지에 게시되는 수험생 유의사항을 반드시 숙지하여야 하며 미숙지로 인한 모든 불이익의 책임은 지원자에게 있음
- 합격자 발표 등 전형일정은 상황에 따라 일부 변경될 수 있음
- 입학전형 자료 및 제출서류는 일체 공개 및 반환하지 않으며, 모든 지원자는 이에 동의한 것으로 간주함
- 신입생은 학칙에 규정된 사항을 제외하고 입학 후 1년간 휴학할 수 없음
- 국가고시 지원에 결격사유가 있는지에 대한 여부는 본인이 확인해야 하며, 국가고시에 응시하지 못하게 되는 경우 그 결과는 본인이 책임져야 함
- 본 요강에 명시되지 않은 사항은 본교 「대학입학전형관리위원회」가 정하는 바에 따름



IX. 등록포기 및 등록금 환불 안내

- 수시모집 합격자가 등록을 마친 후 등록(등록예치금 납부자 포함)을 포기하고자 할 경우, 반드시 정해진 기간 내에 본교 입학홍보처로 환불 신청을 해야 함
- 수시모집 합격자가 총원합격 발표 기간 중 다른 대학의 총원합격 통보를 받은 경우, 차순위 수험생의 합격 기회 박탈 등 선의의 피해자 발생을 사전에 방지하기 위하여 합격자는 등록을 원하지 않는 대학에 등록포기 의사를 즉시 전달하여야 함
- 등록포기 및 환불 신청을 한 경우, 이를 다시 취소할 수 없으니 신중히 신청하여야 함
- 등록포기 및 환불 신청 절차: 본교 입학안내 홈페이지(<https://admission.cha.ac.kr>) → '2023학년도 대학 수시모집 등록포기 안내' 참조
- 본교 입학일 이후 등록포기를 할 수 없으며, 등록금을 납부한 학기가 종료되지 않은 경우에는 「대학 등록금에 관한 규칙」 제6조 제2항에 의거한 등록금 반환 기준에 준하여 반환함
- 문의처: 입학홍보처 031)850-9021~6, 9058~9, 8919



X. 전형료 및 전형료 환불 안내

① 전형료

전형명		전형료		수수료	합계
		1단계	2단계		
학생부교과(CHA학생부교과전형)	약학대학	50,000원	35,000원	5,000원	90,000원
	간호대학, 미래융합대학	50,000원	20,000원	5,000원	75,000원
학생부교과(지역균형선발전형)		50,000원		5,000원	55,000원
학생부종합(CHA학생부종합전형)	약학대학	60,000원	35,000원	7,000원	102,000원
	간호대학, 미래융합대학	60,000원	20,000원	5,000원	85,000원
학생부종합(고른기회특별전형)		50,000원	10,000원	5,000원	65,000원
학생부종합(농어촌학생특별전형)		50,000원		5,000원	55,000원
학생부종합(기회균등특별전형)		50,000원(면제)		5,000원	5,000원

※ 단계별 일괄 징수, 학생부종합(기회균등특별전형)은 전형료 면제



X. 전형료 및 전형료 환불 안내

2 전형료 전액 환불

수험생의 귀책이 없는 사유(천재지변, 질병 등)로 전형 응시가 불가능할 경우, 해당 고사일 기준으로 3일 이내에 증빙서류를 제출하여 본교가 인정한 지원자

3 전형료 일부 환불

- 다단계 전형 지원자 중, 1단계 불합격자의 경우
- 다단계 전형의 1단계 합격자 중, 수험생의 귀책이 없는 사유(천재지변, 질병 등)로 2단계 고사 응시가 불가능할 경우, 해당 고사일 기준으로 3일 이내에 증빙서류를 제출하여 본교가 인정한 지원자
- 전형료 환불 금액

구분	학생부교과 (CHA학생부교과전형)		학생부종합(CHA학생부종합전형)		학생부종합 (고른기회특별전형)
	간호대학, 미래융합대학	약학대학	간호대학, 미래융합대학	약학대학	
환불 금액 (2단계 전형료)	20,000원	35,000원	20,000원	35,000원	10,000원

※ 면접 결시의 경우 환불 대상에서 제외

4 전형료 비례 환불

- 본교는 「고등교육법」 제34조의4 제5항 및 「동법 시행령」 제42조의3에 따라 입학전형 관련 수입·지출에 따른 잔액이 발생할 경우에 한하여 2023. 4. 30.(일)까지 입학전형에 응시한 사람이 납부한 입학전형료에 비례하여 반환할 예정임
- 입학전형료 반환 방법은 원서접수 시 아래 방법 중 하나를 선택해야 함
 - 본교 직접 방문(반환 방법은 추후 공지)
 - 반환대상자가 인터넷 원서접수 시 입력한 금융기관의 환불계좌로 이체
- 반환 방법 중 반환대상자가 금융기관의 환불계좌로 이체하는 방법을 선택한 경우에는 반환할 금액에서 금융기관의 전산망을 이용하는 데 드는 비용을 차감하고 반환함. 단, 금융기관의 전산망을 이용하는 데 드는 비용이 반환할 금액 이상이면 반환하지 않음
- 고사일을 확정 공지한 면접 응시대상자가 타 대학과의 전형일 중복, 단순 번심 등의 이유로 전형에 응시하지 않을 경우는 한국대학교육협회의 [대학입학전형기본사항]에 따라 전형료를 환불하지 않음
- 원서접수 시 작성하는 “전형료 환불계좌”는 전형료 환불 대상자에 대한 환불을 위해 작성하는 것으로 본인 또는 보호자의 계좌(입출금이 자유로운 계좌) 번호를 입력해야 하며, 입력 오류로 인해 발생하는 불이익은 수험생 본인의 책임이니 유의하여야 함



차 의과학대학교
CHA UNIVERSITY

차 의과학대학교 입학홍보처

홈페이지 admission.cha.ac.kr

주소 경기도 포천시 해룡로 120 차 의과학대학교

전화 1899-2010 (내선 1번)